No 9781 Shanghai Thursday November 12 1931. THE EASTERN TIMES Published every morning ...

時報

民國二十年十一月十二日星期四
今天二張售大洋三分二厘
第九千七百八十一號
中華郵政特准掛號認爲新聞紙類 [illegible]

大陸銀行

上海信託部

普通信託存款 保息分紅 每年一付

特約信託存款 預定範圍 負責營運

地址 南京路三五八號

詳章函索即寄

中國企業銀行開業公告

本行呈奉部准辦理商業銀行一切業務並附設儲蓄部茲擇於十一月十二日正式開業各界賜顧無任歡迎諸希公鑒

行址 上海四川路六號
電話 一八一二三 一八一二四 一八一二五

飛利浦 德律風根 無線電交流式收音機 特價競賣二星期

本人所不能售者都來歸我機會難得請勿錯過
（本空前低價不顧血本犧牲）

（注意）電器材料門市批發同時減價

上海東新橋新中華電器行啓 電話一五六三三號

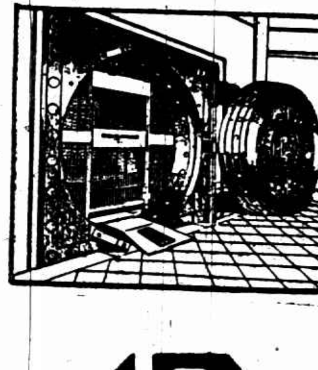

保管箱出租

本行尚有大小保管箱出租如蒙惠顧竭誠歡迎
保管章租承索即奉

上海商業儲蓄銀行
總行 上海寗波路五十號 電話六八〇五〇

中國國民黨上海特別市執行委員會通告第四三二號

爲通告事查十一月十二日爲總理誕辰紀念日凡我同志同胞俱應舉行紀念本會規定於是日上午十時在市商會大禮堂舉行紀念大會凡本市各機關各團體各學校首應懸旗[illegible]各級黨部照例休假一天并派代表前往參加其滬南閘北浦東吳淞江灣等處應由各該地黨部召集民衆同時分別舉行紀念大會以誌紀念除分行外特此通告
中華民國二十年十一月九日

上海市壹百六十餘同業公會擁護和平統一宣言

古語有云「人生實難其有不獲死乎」就歷史先例言以整個民族之生命不從和平發展上致力而日就滅亡之途徑進行者此種狂惑失心之行爲正合於諺語所謂種瓜得瓜種豆得豆其民族生命必無倖成之理明之亡也闖獻訌於內滿人逞於外飢饉遍於全國而東林復社尚多爭不已卒致大命以傾不能保其江左之殘局我國今日之病象豈無一不與晚明相類而外患之烈則尤甚焉自暴日肆毒東北以一晝夜之時間數千人之兵力囊括遼吉萬里之疆域竟有武裝累歲之積倏焉燼而亡幾開五千年歷史未有之先例於是朝野上下驚心動魄京粵黨國先進始有集合滬濱共商國是之舉不謂雙方於應抱頭痛哭之時乃多盛氣詰責之詞而日寇則得隴望蜀爲患益深此正如晚明隆武崎嶇於浙閩而唐魯二藩日相水火徒以張敵焰而促國脈消息傳來心驚骨折當此一髮千鈞之會幸有急轉直下之勢民族生命賴以不墜惟時局危急至此實不容再有片刻之玩愒以外患言遼吉淪陷業將兩月招納叛亡擴充收敵人之布置已固在我之規復縱雖非光實中樞力量確定勝外大計則遼事將無從收拾以社會經濟言政治不安定則社會經濟日瀕於風雨飄搖之域數月以來險象畢呈無容諱飾此種險象若無延長全國立淪於破產而國家財政亦必即時陷於絕境牽連俱仆勢所必然故本會等敢持下列兩義以求國人之贊同（一）爲和平統一必須即刻實現（二）爲和平統一必須有永久保障竊自民國十六年北伐完成以後一般國民無不謂十餘年軍伐割據之局自此結束政治新生命自此開始故竭東南財力以助建國大計三四年來發行公債六七萬萬元以滬市爲尾閭並非滬商財力有餘足以膺此鉅任第以爲統一既成建設開始姑竭駑鈍之力免爲一簣之虧而已不謂理想與事實相左匪患兵禍較前益烈全國之支離破碎人民之憔悴顚連幾無一不出於吾人意計之外是以和平統一四字非斷爲目前應付外患之工具當視爲根治國家之良劑此志不渝死生以之如果事急則緩和形勢以謝國人事定則各樹一幟互爭雄長勢必造成循環往復之內戰使中華民族永無蘇息自振之機不幸而果有此害羣之馬敝公會等當視爲我民族之公敵[illegible]執鞭弭以與周旋非特此也和平統一不過爲掃除建設之障礙並非政治上具體之方案故謂一經和平統一而國家即可長治久安者此種苟安之心理決不適合於現在之國情今日最低限度應于黨國先進團結一致之下力謀政治之澄清度支之整理並容許職業團體參加會議採納民間眞意實施全民政治庶所謂和平統一者爲健全之和平統一而非粉飾之和平統一安內攘外方不致徒託空談除由敝公會等推派代表向京粵和平代表請願陳情外尚望全國各工商業各民衆團體一致主張督促政府使和平統一立見施行庶起沉疴而挽危局是所延企謹此宣言

上海市礦灰業同業公會南貨業同業公會絲光棉織業同業公會針織業同業公會百貨業同業公會南北貨拆兌業同業公會醬業同業公會衣莊業同業公會牙骨器業同業公會水果地貨業同業公會冰廠業同業公會出租汽車業同業公會西式木器業同業公會西顏料業同業公會竹業同業公會米號業同業公會地貨業同業公會豆粉切麵業同業公會花粉業同業公會花行業同業公會花板椅業同業公會油漆木器業同業公會寄(?)藍染坊業同業公會釘書業同業公會押店業同業公會飛花業同業公會晒洋印瀘布染坊業同業公會柳器業同業公會茶食業同業公會宰鴨作業同業公會海味雜貨業同業公會[illegible]行業同業公會漁民船業同業公會酒菜館業同業公會梳粧鏡箱業同業公會郵運業同業公會棉布業同業公會腸業同業公會鉛印業同業公會新法洗染業同業公會運輸業同業公會[illegible]業同業公會絡麻袋布業同業公會餅乾糖果罐頭業同業公會鮮肉業同業公會[illegible]花業同業公會醬酒號業同業公會[illegible]器業同業公會鐘錶業同業公會煤業同業公會鋸木作業同業公會[illegible]業同業公會藥材業同業公會火腿業同業公會成衣業同業公會洗衣業同業公會理髮業同業公會煤石[illegible]業同業公會[illegible]業同業公會[illegible]業同業公會眼鏡業同業公會砂石業同業公會[illegible]器業同業公會黃沙灰石業同業公會絲線業同業公會國貨橡膠製品業同業公會運貨汽車業同業公會運銷石灰業同業公會絲邊業同業公會[illegible]業同業公會參燕業同業公會綢緞業同業公會銅錫業同業公會彈花業同業公會[illegible]業同業公會火油業同業公會陽傘業同業公會藥商洋貨業同業公會棉花業同業公會沙花業同業公會火機軋花業同業公會紗布號業同業公會藥洋雜貨號業同業公會化粧品業同業公會[illegible]印製錫業同業公會綢緞印花同業公會藥商什種油餅同業公會豆米行業同業公會軍裝同業公會彩印業同業公會蛋業同業公會旅業同業公會[illegible]器業同業公會等一百六十餘同業公會

杭州 羊垻頭 高義泰綢緞呢絨布莊

電話一百廿九號

宋拓孟法師碑

臨川碑帖有六種難得者稱爲六寶現全爲日本購去此臨去之留影也定價大洋五元又宋拓善才寺碑定價五元又唐本廟堂碑定價六元

上海望平街 南京太平街 有正書局啓

美國市政府（政法名著）

臧啓芳譯 一册三元（三版）

本書爲哈佛大學市政教授孟洛氏所著，歷敍美國市政府與中央政府省政府之關係，市政府之權限與責任，市選舉，市政黨，市政府之組織，立法及市政改革運動，詳明確當，得未曾有，譯者於每章之末附加按語，以爲我國討論市政問題之參考。

美國政府大綱

（世界叢書）（四版）一册一元

鍾蘊琦譯 根據最近出版之研究美國政府書籍，擇要編成，首述美國政治制度之起源，次述聯邦政府，各邦政府，地方政府及政黨。

瑞士的政府和政治

（世界叢書）（二版）一册一元

鍾蘊琦譯 全書十餘萬言，對於瑞士之歷史，憲法，財政，社會，交通，行政，司法，立法，陸軍制度，以及國際關係，政黨組織，聯邦職務，民治制度諸端，皆詳細考究，毫無遺漏。

- 政治心理（共學社叢書） 馮承鈞（五版）二册九角
- 英國選舉制度史（世界叢書） 張慰慈（二版）一册四角五分
- 政黨政治論（共學社叢書） 劉文島（五版）一册二角五分
- 行政法總論（學藝叢書） 白鵬飛（三版）一册一元四角
- 城市計畫學概論（市政叢書） 鄒棻經（二版）一册三角

商務印書館啓

播種

我國科學落後，培植科學思想實爲急要之務。『十九世紀歐洲思想史』的第一編專論科學思想，欲繁榮我國將來的科學園地，此書無異最良好之種子。播種的時機已無可再緩，大家努力罷！

十九世紀歐洲思想史 第一編

英國J. T. MERZ著 伍光建譯

本書計分兩編，分論科學思想與哲學思想，著者謂十九世紀可稱爲科學世紀，故於本書中先論科學思想，而本館亦特將上編提先印行。本編開端冠以介紹文，繼分十三卷，前三卷分論法德英三國之科學精神，自第四卷至第十二卷，分別以天學觀、原子觀、力學觀、物理觀、形態觀、化育觀、生命觀、身心觀、統計觀研究自然，最末一卷闡論十九世紀算學思想之發展。著者憑其親知目見之知識，閱歷駕馭此極紛繁之史實，有條不紊，生氣躍然，原書早已風靡歐美各邦。伍君譯文清雋簡練，極便國人之閱讀。

本月底截止預約

第一編 二厚册 一千二百餘頁
四開版本 硬布面 道林紙精印
定價九元 預約七元 郵費六角五分
本月底出書
函索樣張請附郵票一分

商務印書館

馮庸啓事

庸此次倉促來滬奔走國是俟蒙各方同志厚貺喪亂離人遽得陳惻感謝莫名而獻書無計雖救平陽慚愧何以現已偕東北各界赴京請願時促事冗未遑一一走方祗得待三數日後事畢返滬再相把握 此佈聞尚希鑒諒

東泉浴室今日開幕

本浴室開設在華德路口十七號無軌電車十路公共汽車停止處 [illegible] 二層洋房周圍空氣流通洋式浴盆 [illegible] 式多有水汀具有風扇沙發 [illegible] 大清淨樓上下設白石大湯並有 [illegible] 新與擦背等聯 [illegible] 專門人才 [illegible] 隨呼隨到 [illegible] 其餘事現已裝設完竣今日正式開張各界人士惠然肯來並備有浴券贈送以副雅意如蒙源源賜顧不勝歡迎之至 本主人謹啓

伍澄宇律師代表廣東兄弟樹膠公司宣言

頃據敝當事人廣東兄弟樹膠公司聲稱本公司創自廣州繼分香港上海所製各種樹膠及鞋類歷十餘年前所用原料除少數採自東洋而大部份悉採於國產及南洋羣島自歐事諸國但自抗日運動發生後經同業公會議決所有日本原料一概不准採用會經抗日會派員會同廣檢查前時用餘之零星日本原料向人等業經請抗日會檢合員檢驗封存現所用者多屬國產其餘國內所無者均購自南洋羣島及歐美諸國絕無絲毫日本原料集於其間證據事實兩相俱存無容掩飾須知此次抗日運動人有同情同人等份屬國民受國當甘後人誠恐仇人存心陷害以發洩其私憤及毀本公司營業計爲國家實業前途計用特請爲代表鄭重宣言以明眞相並聲明如有故意捏詞誣衊中傷本公司營業者即依法報究等語前來合行代表宣言及聲明如上此佈

律師伍澄宇事務所　南京路一〇七號老靶子路福同商路十二號　電話四三五二〇　電話一万九三三

上海市商會實施對日經濟絕交委員會

◉處置全市封存日貨辦法公告第二號

(一)已向反日援僑會登記經查訖者由本會逕件加蓋印記給予發貨證准予發賣 [illegible] 七月十四日前所進貨物繳納基金百分之十五(乙)七月十四日以後二十四日以前所進之貨物繳納基金百分之二十(丙)七月二十四日以後九月十八日以前所進之貨物繳納基金百分之二十五 [illegible] 業公會查訖發給發貨證者准予發賣 (三)九月十八日後所進貨物若有反日援僑會通行證者准予發賣否則一律沒至本會由本會定期公賣辦所得貨價除開支外充成發還商人其餘捐賑水災 (四)如有違反本處置辦法者查得日貨概予充公並處以相當處罰 (五)未向反日援僑會登記之貨物自本月十五日起至三十日止即向各該同業公會或本會填報封存日貨表繳納實業基金其繳納基金辦法照下例行之 (甲)[illegible] (乙)照第二條辦理之貨物經本會查訖或各業公會查訖發給發貨證者准予發賣 本月十五日起至三十日止爲全市各業商號填報封存日貨及繳納實業基金之期 上列各項業經本會第四次常任會議通過仰全市各業一體遵照辦理特此公告

民衆三日刊　再版啟事

本刊出版以來備受讀者歡迎第一二三期業已售罄茲再版印出自即日起與第四期同時發售又本刊因匆匆出版發行方面容有未週特重加整理所有本埠各大小報販各大書局均有寄售敬希讀者注意

第四期　今日出版

三日評論　國聯對付暴日的第三種法寶　人選與制度　打破日本帝國主義者的獨頭外交　讀者之聲 [illegible]

上海特別市執行委員會通告

查本月九日滬上各報本埠新聞載有海員工會等數十團體代表赴京請願 [illegible] 依法整理以前之舊名稱開發成立內反動有據早經取締或已依法合併業經消滅該項名稱爲本會所不承認 [illegible] 工會等根本無此團體乃亦列名其上如此假借工會名義 [illegible]

上海市抗日救國會執行委員會公告第十四號

◉開始收存救國金

依據本市各界代表大會議決募集救國金業經本會規定辦法及報告表式樣分函本市華商各銀行各錢莊各信託公司代收即由代收機關各蓋行章或經副理簽蓋章各出收據爲憑不得拒絕不收每十日報告本會一次現在國難愈急需款孔殷即日起開始接收此項救國金務祈各界同胞慷慨解囊毀家紓難至救國金用途自必須經大會決議登報公告方得動用各代收機關自不負任何責任也特此公告

羅芳美術照相正式開幕

本館籌備三月現已告竣謹擇於月之十二日上午十時舉行開幕敬備茶點恭請光臨除柬邀外特此奉聞　地址雲南路六馬路仁濟堂對面　電話九四八八七號

日再攻黑先聲

反向國聯一日兩函　謂請注意華軍行動

◎日內瓦十日路透電、日代表今日兩次函致國聯、言中國軍隊在昂昂溪附近之行動、謂華兵約三萬人、挾炮三十一尊、集於嫩江日兵外哨線旁、策應軍隊尚陸續而來、請國聯注意於此種地位中之危險可能性、如華兵依從以十對一之人數上優勢而有戰爭行爲、則甚嚴重時局即將發生云、

◎瀋陽十一日電通電、駐在大興之長谷部混成旅團長、據日軍飛行隊之偵察、謂黑龍江軍九日來有由昂昂溪南下之勢、日軍利用大興華軍所築陣地、已奉命準備迎擊黑龍江軍、

◎日內瓦十日國民社電、日代表芳澤、今日致文理事會、稱洮昂路及嫩江橋畔、日軍將卒不滿一千人、刻皆分駐江橋與大興站間、中國軍隊則已在昂昂溪與齊齊哈爾間集中一萬二千人、代理黑龍江省主席馬占山將軍、後派八千人前往增防、萬一中國軍隊以其人衆有作戰行爲、則將發生極危險之局勢、又稱中國軍隊集中於齊齊哈爾者、原有黑軍二千人、又滿洲里開往援兵兩列車、哈爾濱開往一千三百人、炮三尊、昂昂溪開往一千人、及哈爾濱以西之護路軍兩連、又稱馬占山將軍已與中東路護路軍司令商定、護路軍將集中於齊齊哈爾等語、

◎瀋陽十一日電通電、四日以來之大興衝突事件、第十六聯隊兵士戰死者四十二名、負傷者八十六名云、

◎哈爾濱十日日聯社電、滿洲里海拉爾方面抗日運動猛烈、日當局九日晚命令該方面日僑婦孺全部撤退、

外部向日嚴重抗議

日軍攻黑事件

◎南京十一日電、外部對日軍在嫩江橋向我軍進攻事、除已電達施肇基轉達國聯外、復於十日對日政府提出嚴重抗議、原文如下、查此次日軍以武力佔領東省各地、自國聯會行政院決議撤兵辦法後、中政府以爲日政府必將依照決議案立即撤兵、乃數日以來、日本軍隊不獨無撤兵之意、抑且繼續擴張其非法行動、對於世界公意悍然不顧、中國政府與人民已經深爲詫異、而日本竟於日前假借修理日本無權修理之嫩江橋爲名、派遣軍隊至黑龍江省、本月一日關東軍、司令部代表林義秀、復要求中國軍隊由嫩江橋撤退至十公里外、是時中國軍隊原駐地點、本離江橋甚遠、乃日軍一再進迫、並誘迫張海鵬叛衆同時猛烈進攻、中國軍隊於是不得不採取正當防禦必要手段、茲據報告、日軍已進佔至大興站、日飛機多架、復飛至中東路昂昂溪南之小歷地方、沿途擲彈轟炸、並向我軍駐紮地方不斷擲彈、林義秀竟於八日通告馬主席、 如願避免日軍入齊齊哈爾之戰禍、唯一方法、即馬主席立即下野、將政權交與張海鵬接受等語、日軍此種舉動、其爲欲利用叛兵、佔領黑龍江省城、以造成與遼吉同樣之局面、實已毫無疑義、日本軍隊似此積極侵略行爲、不獨違反國際公法與國際公約、且又違反國聯會行政院決議案、日政府之責任愈形重大、應請立即制止此項、違法行爲、并迅速履行國際聯合會行政院決議案、至於因此次日軍在黑省之行動而對於中政府及人民所加之損害、日政府自應如對於其他各地方所加之損害同樣負完全賠償之責云、

馬占山孤軍抗日

再報告被侵經過

◎齊齊哈爾十日電、各報館均鑒、慨自遼吉事變、日軍對於江省、必欲取而甘心、百計千方、思逞其所謂計劃、初則蠱惑張海鵬軍北犯、充其傀儡、我軍奉命阻止變軍、不得已將洮昂路江橋拆斷數空、所計因未得逞、繼則派其少佐參謀林義秀來江、以洮昂路江橋日本有債權關係爲理由、引日領向我交涉、擬由滿鐵代爲修復、並要求我軍退出江橋十五華里、張軍亦撤、查我軍原駐距江橋十八華里之大興車站、與所要求並不衝突、該少佐同時並聲明日軍除掩護工人修橋外、決不再作軍事行動、我軍爲尊重國聯決議、避免日軍口實計、隱忍曲全、無可如何、詎該軍於三日夜突向我大興駐兵投擲炸彈、我爲和平計、曾與清水領事要求雙方避免衝突、遂於四日上午八時、派石上校蘭斌、會同該少佐赴江橋察勘、及依□方法、以免誤會、俾便動工、當令我軍開始向後方移動、而林等甫離江橋、詎意日軍竟乘隙將我警戒哨兵擄去三名、並發見挑戰行爲、經交涉至下午三時、該少佐偕領館書記官早崎、由我方□秘書樹業、邢副官運□陪同乘專車內赴江橋視察、乃專車甫過大興車站、即被日軍飛機數架、迎頭紛投炸彈、邢副官當被炸傷、專車不能前進、林等遂回省城、蓋前方日軍方在向我猛烈攻擊中也、我軍將士義憤塡膺、莫可自止、不得不施以正當自衛、稍抑敵鋒、以保祖國疆土、以存華族人格、誓拋熱血頭顱弗顧、占山等於無可如何之餘、猶竭力保持和平之旨、嚴令將士、只准防禦、不得攻擊、該林少佐目睹日軍此等行爲、不但不加制止、反更要脅我軍退讓、江省一切、由其宰割、嗚呼、此次攻擊大興、日軍四千餘人、黃衣銅帽、大砲四十餘門、飛機七八架、鐵甲車三列、其過江攻擊之兵、並無張海鵬軍、是知張氏屢經勸告、聲言覺悟、而受日軍愚弄壓迫之情、於此殆亦有徵也、日軍自支(四日)午以來、開始向我軍攻擊、下而砲火、上而飛機、陸空交施、凶暴之極、我將士拚死抵抗、不爲所屈、碧血衝流、再接再厲、占山等以大興地勢難守、未忍將士孤注一擲、因於魚(六日)日下令、左右互相掩護、再撤退至距江橋五十華里之三間房車站一帶、以資固守、八日該林少佐持本莊司令通告、令占山速將江省政權授受張海鵬、否則日本軍即進佔黑龍江省城、現尚日以交涉中、是役也、我軍因無防空軍器、致官兵傷亡五六百名之多、雖然士氣仍未稍餒、依然振奮異常、觀所有交涉、不惟當地各界共見共聞、即各友邦人士、亦所目睹、誠恐日方顚倒責任、欺人自欺、並以擧國同胞殷殷企注此次日軍侵入北滿之事實、與其宣言大相反背、爰將經過情形、宣告中外、以明眞相、而定是非、占山等守土有責、愛國心同、明知沙塞孤軍、難抗强日、顧以存亡所繫、公理攸關、豈能不與周旋、坐以待斃、援田橫五百之衆、本少康一旅之誠、謹先我同胞而赴國難焉、特電奉達、敬祈垂察焉、馬占山謝珂叩灰(十日)、

日本十一月十六日決不撤兵

要知詳情請看

日本最近在滿蒙會議之秘密

譯帝國最近在滿蒙秘密會議之記錄

▲原文費極大的代價向日本浪人購得▼

定價三角,寄費二分,郵票九五,批發另議。
上海總代售處　商務印書館後面交通路新民圖書館
批發或函購　上海南市斜橋製造局路餘慶里四號
杭州代售處　湖濱路星星書社
國際問題研究社發行

康藏糾紛將開始談判

重慶十日電唐專員柯三之代表劉贊廷、由甘孜回鑪霍、同□有藏方軍官數人迎唐到甘、瓊讓表示接受調停、劉將再度赴甘、接洽停戰撤□問題、唐藏交涉似有□機、阿丕允赴甘孜晤□、瞻化縣長張賜培已□回、

○徐州十日電、徐州各界、十一日電慰黑龍江代主席馬占山、並電□學良出兵援黑、

日增兵我東北

由日本內地開來

○東京十一日國民社電、日本現派兵一師團往東三省、定十五日出發、

◎東京十一日日聯社電、朝鮮軍復歸原防、與日本內地師團派往滿洲、已於本日下午由陸軍省發表

◎東京十一日路透電、第八師團之混成旅駐於日本北境者、現由日皇核准、調往滿洲、出發命令今日已發、該旅將替回九月十九日由韓赴滿之混成旅、

日態度益强横

將向國聯公然提出　中國須外人管理

◎東京十一日路透電、十一月十六日國聯行政會重行集議滿洲事件時、日本所取之態度、今日業已揭明、官場聲明日本不作絲毫讓步、亦不稍改其在上屆集議時所提出五項基本原則爲解決根據者必須中國承認之主張、日本且將進一步使行政會了解唯外人始能予中國以忠實的政府之情形、及籌劃一種外人管理中國方法、俾保障和平秩序、良好行政及條約尊重之必要、日本與情對於國聯集會之結果、大都悲觀、惟官場似以爲苟國聯不欲操切從事、則日本前途景象不致惡劣、據今日官場發言人之意見、日本初假定世界早已知中國國家政策在取銷或蔑視其所謂之不平等條約、今覺前此假定、實屬錯誤、行將努力糾正前誤、本將向國聯提出中國之過去歷史、庶使國聯了然於根本解決之必要、日其法不在解釋其自己之行爲、但在致力說明爭端力使國聯確解欲使中國有一忠實政府、不可不有一種外人干涉、如國聯贊同日本此種見解、而中國眞正有信任國聯之誠意、則中國應即依允此項計劃、日本官場又謂滿洲問題乃日本生死問題、決不變更前已提出之要求、外間所傳國聯行政會重行集會時、日本將俯就範圍之說、實屬不確、

◎東京十一日日聯社電、本日午後在芝公園開外時局國民大會、到會者八千餘人、議決對外硬外交宣言、決議擬舉代表、將此項決議面交首相及各大臣國聯加盟國之外交官等、

◎東京十一日日聯社電、日政府本日閣議討論付十六日巴黎開國聯理事會之處置、經協議之結果、決議如左方針、「今後無論國聯取如何態度、總之在滿洲之治安未得安全維持以前、日本絕不撤兵」、

國聯秘書長代表華特斯赴日

◎東京十日路透電、國聯秘書處華特斯、爲秘書長魯德蒙之個人代表、明日可到日本、華特斯游日本之目的、在調查日本對於滿洲事件之地位、而直接向國聯秘書處報告、

日向美解說不撤兵之蠻理

◎華盛頓十日路透電、日本今日向美政府復申其已採與必須維持之對華交涉態度、日大使今晨與美國務卿史汀生談話時、謂日本堅持必俟日人生命財產之安全獲有保障、及中日間尋常關係業已恢復後、始可撤兵、日政府可不堅持中日間三百件懸案之最後具體解決、但要求中國須尊重關於東三省之已有條約、日兵現守嫩江橋、但不前進、亦不危及中東鐵路、

華盛頓十日日聯社電、美國務卿史汀生、本日接到日政府聲明書、其內容力說日本撤退滿洲日軍之前、必要確保留滿日僑生命財產之安全、恢復中日兩國之正常關係、日本願將軍隊撤退至滿鐵附屬地內、然非有中國允諾日本保證安全之要求、不能撤兵、出淵大使又加說明、謂日本並非主張乘此機會、一舉解決所有中日懸案、唯要求中國尊重關於滿洲之既存條約而已、出淵大使又關於嫩江問題聲明曰、嫩江鐵橋現在日軍手中、然日軍決無北進脅迫中東路之意、美國當局、由中日兩國接到報告後、對於前途稍抱樂觀、然滿洲實情仍未改善、似對此一點尚覺不滿、胡佛總統本日在閣議席上與諸人密議美國對滿案方針、其內容未見發表、

賈汪煤車出軌

乘客死傷七人

◎徐州十日電、路訊、賈汪公司煤車、八日在該公司所建之賈柳支路出軌、翻倒四輛、斃乘客一、傷六、津浦交通未受影響、

◎又中央社徐州電、賈汪華東煤礦公司煤車出軌、死乘客李茂根、重傷閻景舉等十數名、

令禁扣留煤車

◎南京十一日電、鐵部呈總部、請通令各路駐軍、不得扣留煤車、

上海市商會商品陳列所

國貨商場

特色 一 眞正國貨 切實保證 二 搜羅完備 應有盡有 三 貨物精良 勝過舶來 四 旨在提倡 價格便宜

地址 上海天后宮橋北堍

傷風咳嗽、日久不治、即成肺癆、

凡新舊病家、速服「法邁氏糖汁」、一天而氣平、二天而咳止、三四天而痰滑、不及十天、便可霍然、誠病家之福星也、

各大藥房 均有出售

如何使五淋白濁永遠斷根

五淋二濁爲痛腫危險之隱病、市上所售之治淋治濁藥物名目雖多、然收効迅速者則甚少、服之而能永遠斷根者可謂絕無、惟法國備地獨家精製之山得爾備地藥丸在歐美各國久有濁淋聖藥之稱、無論病症之新陳、痛腫之輕重、初服每點鐘一丸、歷兩日夜不息、即可痛除腫退、淋濁竝止、以後五日、每天服四丸、保可斷根永不復發、此丸藥方秘不傳世、每丸之上印有(MIDY)爲記、賜顧諸君務請認明、

注意 服藥期中宜節勞節慾並宜除去食物之酸辣及各種酒類

全國各地中西藥房均有出售

上海江西路二六七號 華商新華行獨家經理

西門與白里安

此次會議所屬目

美由道威斯列席

◎日內瓦十日路透電、英國新外相西門爵士將親自出席於十一月十六日國聯行政會會議、國聯方面聞之、至爲欣幸、衆信西門以其强幹之才力、及英國新國民政府爲其後盾者之威望、定可會同法總理白里安出其重大貢獻、以息數日來在此亂鳴之警鐘也、行政會十六日開會事、已通知美國、說者謂駐法美大使現不在巴黎、故駐英大使道威斯或將與會、此說現尚未定、但無論如何、可無疑者、美國旁聽員吉爾白必列席也、

◎華盛頓十一路日透電、國務院今日命駐英美國大使道威斯將軍代表美國出席十一月十六日在巴黎舉行之國聯行政院會議、

◎倫敦十一日路透電、外相西門爵士今日在下院答藍斯堡之問話、謂渠擬赴巴黎出席國聯行政會會議、行政會有名人白里安主席、美國道義上之輔助、當能解決滿洲不幸事件、行政會曾力圖就雙方接近之點、以求拘束雙方之一致的決議案、不幸未獲完全勝利、如不能一致同意、則通過之決議案、在法律上無拘束之力量云、西門爵士又謂自行政會延會後、曾續圖增進協調、行政會重行集議時、將審愼賡續此種努力、渠聞日兵一部分已撤回南滿鐵路區域、惟滿洲西北今復有戰事耳、至於天津之暴動、其意義殊不明瞭云、當外相宣布渠擬親自出席行政會會議時、全院爲之歡呼、工黨議員桑恩詢問滿案眞因何在、西門爵士不肯作答、又稱、英國並未派援兵赴華、工黨議員格里斐慈起問外相是否抱其尋常和平之精神赴巴黎、外相含笑點頭、

一瓶破窗而入

中代表辦公室

◎日內瓦十日路透電、日內瓦今日發現滿洲宣傳中之一種新發展、警察現已注意之、數星期來宣傳與反宣傳報告與駁文、此起被應、紛擾不已、但今日則有極端份子着手其間、而其所用方法、完全超出尋常外交術之範圍、有人以一瓶、內置反對英帝國主義援助蔣介石之抗議書、破中國總代表施肇基博士辦公室之窗而擲入之、倘有一瓶、內置同樣文件、顯欲送至英領署者、則棄於鄰屋門前、此瓶何人擲入、無人見之、但警察現已從事調解、

軍備停造與軍縮

擊乎公約是否有效

中代表答覆軍備停造一年之提議

◎日內瓦十日路透電、今日中代表施博士函致國聯、答覆軍備停造一年之提議、聲明中國可依議、但謂軍備停造及軍縮大會等問題、必須取決於滿洲問題之美滿解決、倘和平撐持物如國聯會章與非戰公約等不幸傾覆、則中國無可如何、惟有視其他國事爲緩圖、而儘先建築國防要具、使之充分堅强、足以保持我土地完整與政治獨立、以拒外來侵略而已云、

英國會詢問中日事

◎倫敦十日路透電、今日國會兩院於討論英皇訓詞時、皆言及滿洲問題、前工程大臣藍斯伯、現爲反對黨領袖者、在下院宣稱、中日兩國俱爲國聯會員、故英政府應將其會同他國所擬採行了結爭端免再流血之辦法明白告知下院云、首相麥唐納在答語中不批評滿洲事件、但謂明日將布告關於此事之最近消息而已、賴諾爾勳爵在上院中發言歡迎英皇訓詞中關切國聯工作之語、並稱、國聯在其阻止遠東大亂之努力中、現遇殆爲歷史中前所未有之最困難事件、希望戰事可免、但若此目的不幸不能達到、則切望國聯能限制將來事變之惡影響云、

美計劃仍未露

美政府所接報告

似與事實相遠

◎華盛頓十日國民社電、美政府中人、因東三省中日軍隊間小衝突之報不絕、而加以天津局勢緊張、秩序尚未全復、甚爲懸念、頃聞徵實史汀生確有已擬有一種計劃、希望實行之後、可以終止中日間爭執、惟其性質尙嚴守秘密、即究取何種行動、亦迄未一露端倪、今日國務院接天津美領事報告、天津英法兩租界內人心極不安定、據聞兩租界內美僑財產共值一千萬美金之鉅、故美政府中人頗以爲慮、此外又接報告、自馬占山將軍拒絕日本哀的美敦要求、不允將軍隊撤至江橋北首十公里後、洮昂路沿線有戰事云、

山東日僑又圖藉口

致電國聯秘書長

靑島十一日電通電、山東日僑大會電致國際聯盟事務總長、其內容大意如左、溯自一千九百二十二年六月、在華盛頓締結友誼的解決中國關於山東懸案之條約、此後九年以來、未見切實施行、詳言之、對外國僑民爲幸福及利益上足使直接影響之市政參與權等、中國政府未會履行其義務、殊爲遺憾、今日希望促成中國間之圓滿共同利益起見、特作此報告、閣下努力於世界和平、可藉此以作參考也、

匪刧北寧客貨車

司爐一人失踪

◎北平訊、據北寧路支(四日)電稱、多(二日)日午前零時二十分、第一〇七次車、在柳河溝站開往新民、甫經行至出站號誌外、突有胡匪約廿餘人登機車威嚇行搶、繼又到客車內搜索、司機等及旅客財物均有損失、餘無傷害、惟司爐一人失蹤等語、查柳河溝等站、因礙於日軍、現無國軍駐護、一〇七次原係貨車、以有押貨人關係、附掛三等車一輛、旅客尙屬無多、現已令運輸處再查具報、並飭警設法查探失蹤司爐人、

旅法學生痛國難

◎巴黎十一日國民社電、中國國民黨巴黎支部執行委員會中之某君今日聲稱、巴黎至少有中國學生五百人、如有必要、擬回國從戎、與日本決戰、惟目下仍望國聯行政會努力解決中日在東三省之戰端、衆皆殷待行政會下屆會議之結果、

無線電機牌子多

最好惟有飛利浦

飛利浦收音機本有多種今又新出數種即無線電留聲機式有內裝放音喇叭者有另置放音喇叭者電氣唱機手提式放音喇叭特製本埠及全球收音機等

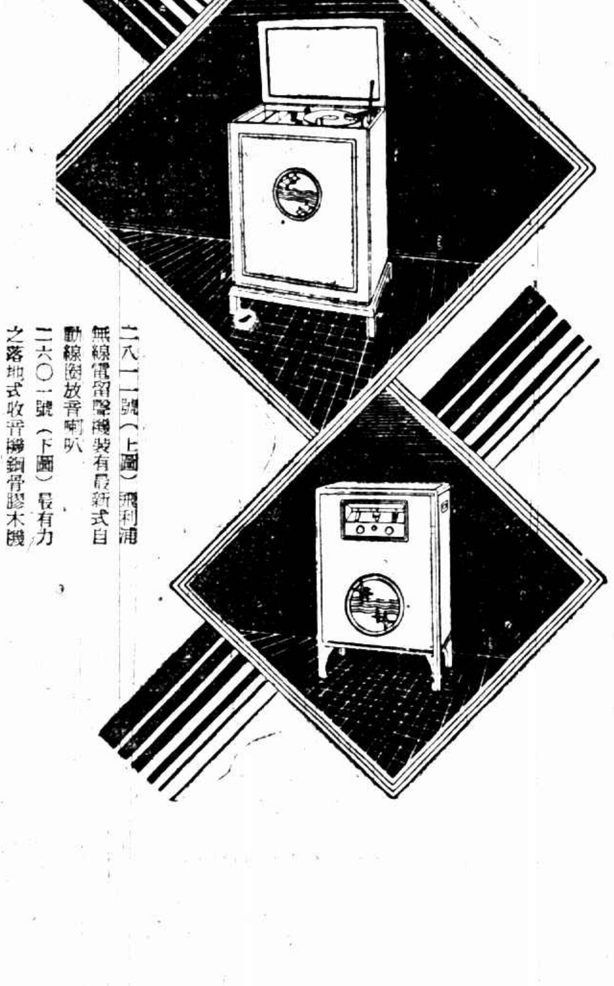

二八一一號(上圖)飛利浦無線電留聲機裝有最新式自動線圈放音喇叭

二六〇一號(下圖)最有力之路地式收音機鋼骨膠木機身新式喇叭裝於下層

經售處

大中華電器公司 上海南京路五〇一號

明遠電料行 上海湖北路五馬路口

國華電器行 上海公館馬路四一八號

新中華電器行 上海愛多亞路東新橋

亞洲電器公司 上海南京路一一八號

及各大電料商店 均有發售

31-C.4

總理誕辰紀念

四全會今日行開幕禮

中執臨時全會昨閉幕

施肇基鈕永建被任府委

致電獎勉黑省代主席馬占山

◎南京十一日電、第三屆中央執行委員會臨時全會、十一日上午八時、開第三次會議、出席者中央執行委員丁惟汾・邵元冲・于右任・戴傳賢・朱培德・何應欽・宋子文・陳肇英・曾養甫・楊樹莊・陳銘樞・陳果夫・王柏齡・蔣中正・劉峙・周啓剛・方覺慧・葉楚傖・五伯羣・丁超五・陳立夫・孔祥熙・吳鐵城・候補中執行委員劉文島・苗培成・黃實・克興額・余井塘・程天放・魯滌平・張道藩・中央監察委員林森・吳敬恒・張繼・邵力子・蔡元培・恩克巴圖・候補中央監察委員陳布雷・商震・主席于右任、決議㈠十二日上午九時、在第四次全國代表大會會場、舉行總協誕辰紀念會、會後即舉行第四次全國代表大會開幕禮、十三日上午九時開預備會議、總理誕辰紀念會、推林森同志報告、大會開幕典禮、推于右任同志爲臨時主席、蔣中正同志報告、㈡發布實現團結通電、㈢第四次全國代表大會主席團人數、改定爲九人、除已推定五人外、其餘四人、由常務委員於代表中提出之、㈣通過財政委員會組織大綱及委員人選、㈤選任施肇基鈕永建爲國民政府委員、㈥致電獎勉黑龍江馬代主席占山、

◎南京十一日電、四全大會定十二日晨十時舉行開幕禮、十一日晚止、報到代表已達四百零三人、會議日期預定十日、十三日晨謁總理陵後、開預備會、十四日晨開首次正式會議、各代表送到提案、正在秘書處整理中、內容多趨重於促進和平統一、對日外交方針及國防問題等項、蔣分期宴出席四全會代表、十一日已宴一部份七十餘人

粵四全會再緩期

◎香港十一日電、十一日非常會接滬電、孫科李文範陳友仁十一日午啓程、十三日方能抵行、到後尚有要事待商、請將四全會開會期再展緩數日、十一日午、四全會召開談話會、決定俟各代表回粵、再定開會期、

中央發布

實現團結通電

◎南京十一日電、中執會臨時全會、十一日通過發布實現團結通電、原文如下、本黨秉承總理遺訓、致力國民革命、志在倡導國人奉行三民主義、措中國於自由平等之域、以革命之責任言、凡在同志、均應以犧牲奮鬪爲舉國先、以革命之目的言、則黨之利害、應以國家之休戚爲重、本年匪患未清、水災踵至、死亡流離、民不堪命、而空前外侮、又乘機以求逞、國事艱危、有如累卵、數載以來、中央對於黨內、無日不體總理親愛精誠之遺教、苦心以待同志之感悟、至於最近益信非團結一致、無以紓國難、非委曲求全、無以致團結、苟黨國之不存、將異同於何有、幾經往復、詢謀僉同、全黨同志、咸願相諒相忘、泥分崩離析之痛苦、而以第四次全國代表大會結束過去艱難之局、永樹本黨團結之基、深信總理偉大精神所照臨、重以四十餘年革命歷史之保障、凡我全黨同志、必能無間彼此、體念國家之艱危、審度革命之環境、遵奉總理遺教、恪守本黨總章、以副全國代表之公意、以求一致之團結、自茲一德一心、矢忠矢勇、外禦强暴、內蘇民困、此本黨之所以自效於國人、願全國同胞、全黨同志、共察此意、而相與僇力者也、謹電陳聞、惟共鑒之、中國國民黨中央執行委員會、

鄧演達可望釋放

將由四全會討論

◎南京十一電、鄧演達釋放問題、將交四全代會討論、聞可望通過、

陳策等赴港晤李

◎香港十一日電、陳策陳慶雲張惠長十一日聯同赴港慰問李濟深、李濟深決定中止晉省、將由港逕返梧省墓、白崇禧擬赴港晤李、

國府命令

國民政府十日命令、(一)據行政院院長蔣中正呈、據鐵道部部長連聲海呈請任命王之翰爲鐵道部技正、應照准、此令、(一)據行政院院長蔣中正呈、據鐵道部部長連聲海呈稱、技士王之翰另有任用、請免本職、應照准、此令、(一)據行政院院長蔣中正呈、據鐵道部部長連聲海呈請任命魏鴻翔爲鐵道部技士、應照准、此令、(一)司法院院長王寵惠呈、據代理司法行政部部長朱履龢呈稱、秘書謝宜邦呈請辭職、科長廖維勳朱鼎壽等另有任用、請免本職、應照准、此令、(一)司法院院長王寵惠呈、據代理司法行政部部長朱履龢呈請任命廖維勳爲司法行政部秘書、熊元楷吳公尉署司法行政部科長、應照准、此令、(一)據行政院院長蔣中正呈、據軍政部部長何應欽呈請任命劉希孟爲豫陝晉邊區綏靖督辦公署書記、應照准、此令、(一)據行政院院長蔣中正呈、據浙江省政府主席張難先呈稱、民政廳科長黃炳勳呈請辭職、請免本職、應照准、此令、(一)據行政院院長蔣中正呈、據浙江省政府主席張難先呈請任命喻建勳爲浙江省政府民政廳秘書、葉文爲浙江省政府民政廳科長、應照准、此令、(一)據行政院院長蔣中正呈、據山東省政府主席韓復榘呈稱、教育廳科長王維鈞另案撤任、請免本職、應照准、此令、(一)據行政院院長蔣中正呈、據財政部部長宋子文呈稱、晉北榷運局長劉光燾另候任用、請免本職、應照准、此令、(一)據行政院院長蔣中正呈、據財政部部長宋子文呈請、任命蔣守一爲晉北榷運局局長、應照准、此令、㈠據行政院院長蔣中正呈、據江西省政府主席[illegible]呈稱、財政廳秘書盧兆海吳紹垣[illegible]、科長葉遇霖馮延鶴陳棪等、另候任用、請免本職、應照准、此令、(一)據行政院院長蔣中正呈、據江西省政府主席[illegible]呈請任命彭海鵬謝鋤良宋化霖爲江西省政府財政廳秘書、[illegible]、(一)據行政院院長蔣中正呈、據財政部部長宋子文呈稱、科長程錫庚呈請辭職、請免本職、應照准、此令、(一)據行政院院長蔣中正呈、據財政部部長宋子文呈請任命樓復爲財政部科長、應照准、此令、

吳佩孚

抵蘭州訊

◎西安十日電、此間盛傳吳佩孚抵蘭州、但據甘省來人談、各軍巨頭思想與昔不同、已均表示不爲吳利用、日來紛派代表來陝、謁楊淸示、

◎蘭州訊、吳佩孚由四川入甘肅、抵武都、因武都駐軍、爲川軍鄧錫侯部、可以由此入甘也、九月二十九日、自武都北行、十月二日、抵成縣、十月五日、復自成縣起程、八日抵隴南天水、隨從第一批兵士共二百餘人、仍分八大處、天水馬廷賢、適被迫于雷中田、欲挾吳以自重、即開會歡迎、時雷中田高振邦馬文車等、派代表至天水迎吳入蘭州、十月二十六日晨、吳由天水啓程、十一月二日抵狄道、狄道爲魯大昌部之防地、日內當可到達蘭州矣、吳前日對甘省各將領、發表一通電、勸各部息爭、以政治手腕、調解甘局、其對外宣言、則謂此次赴蘭純爲調解甘肅政變、並無其他作用、然甘局紊亂恐非片言所能調停也、（新時社）

陳銘樞改任京滬衛戍司令長官

◎南京十一日電、國府十一日令、京滬衛戍司令長官公署組織大綱、現已公布、所有從前京滬衛戍總司令名義應即撤銷、此令、特任陳銘樞爲京滬衛戍司令長官、此令、

◎南京十一日電、國府十一日令、公布京滬衛戍司令長官公署組織大綱、共五條、㈠爲維護首都及淞滬間治安、特設京滬衛戍司令長官、由國民政府特任之、㈡京滬衛戍司令長官公署編制、另表規定之、㈢京滬衛戍司令長官在所轄區域內、如遇軍事及災害等事、應即指揮隷屬各部、或商調本區附近駐軍、相機處置、緊急的、得呈請國民政府準用戒嚴條例施行戒嚴、㈣京滬衛戍司令長官在戒嚴時、得適照戒嚴條例各款之規定、執行其職權、但不在戒嚴時期、認爲當地情形必須執行戒嚴條例各款之某項者、得呈請國民政府核准行之、㈤本大綱自公布之日施行、

◎南京十一日電、陳銘樞因布署未全、將緩四日就職、

財政委員會組織大綱委員人選

南京十一日電、十一日中執委會臨時全體會議、通過財政委員會組織大綱及委員人選如下、

▲組織大綱 第一條、國民政府爲審查國庫各項收支、實行財政公開起見、設立財政委員會、第二條本會設委員長一人、以行政院長充之、委員二十六人至三十八人、以政府人員及金融界工商界經濟學者暨有經驗之專家充之、第三條、本會之職權、㈠整理財政、㈡審查軍政各費之概算、㈢稽充公債之發行、㈣收支數目之考核及公布、第四條 本會定每兩星期開會一次、由委員長召集之、第五條、每屆開會時、財政部應將前兩星期收支款項開單、報告本會審查、第六條、本會設秘書處、其組織另定之、第七條、本會辦事細則另定之、第八條、本大綱由國民政府公布施行、

▲委員人選 (政府)蔣中正、林森、于右仁、宋子文、何應欽、李煜瀛、邵元冲、張學良、徐永昌、韓復榘、(工商界)榮宗敬、劉鴻生、范旭東、虞和德、(金融界)張公權、李馥蓀、吳達銓、周作民 (學者)顧孟餘、胡適、馬寅初、朱家驊、楊銓

◎南京十一日國民社電、財政委員會組織、尚有缺額五名、聞係留待粵方推薦再行任命補入、

馬鴻逵及晉綏代表均赴京出席四全會

◎徐州十日電、馬鴻逵徐庭瑤馮欽哉孫桐萱及晉綏代表等、十日晚分由西北兩路過徐南京、出席四全會、

◎北平十一日電、晉軍人代表王靖國・傅作義・孫楚等四人、定十二日申刻赴京、出席四全會、十一日晚王等謁張、報告晉軍近情、

范浦江已晤韓

◎濟南十一日電、范浦江談、晤韓結果圓滿、韓表示東省爲國家之東省、地方爲國家之地方、外交應聽中央辦理、地方則應大家維持、余惟中央是從、當隨張後協維華北治安、

石友三在濟南 石談將在濟居住

◎濟南十一日電、石友三來濟、住濟南賓館、石談九日晨到濟、現已覓妥房屋、業得當局同意、居住濟南、以免外人藉口造謠、余作事向主光明、絕不曖昧、此次津變、造謠者揑稱余在津主持、影響個人名譽、且累及時局、殊爲可笑云云、

湖匪在馬蹟山 被水警包圍 兩處救出肉票

無錫訊、太湖馬蹟山、孤峙湖中、跨錫常兩縣、近有大幫湖匪百餘人、嘯聚其間、八日晚間、在山中古寺內進香禱祝、並出酒具圍飲、翌晨被駐防常錫交界之雪堰橋水警第二區第十隊偵知、當即會同駐宜水警、暨雪堰橋商團全體、於九日下午、乘巡船出發、向馬蹟山圍剿、先將馬蹟山包圍、嘯聚山中之綁匪、乃先開鎗抵抗、於是雙方開火、歷半小時、匪衆向山中逃退、當被警隊將匪船數艘、一併截獲、救出男女肉票四五人、當以時晚不便搜剿、遂將馬蹟山四面包圍、一面馳報雪堰橋水警駐隊、及胡埭商團保衛團請援、並向水警第二區署告急、請速派隊出發太湖馬蹟山搜剿、以期一鼓殲滅、夜間並將全山包圍、施行臨時戒嚴、昨日水警第二區署據報後、已抽調警隊、會同胡埭雪堰橋商團保衛團、出發進剿、

蘇州訊、水警二區第八隊探悉刦綁東山班飛雲輪匪約百餘、匿於馬蹟山一帶、即於前日(九日)會同昭武保第二艦馳往搜索、當晚八時與匪相遇於古竹港、雙方即開火、兩艦即開銅砲機關鎗掃射、匪不支即棄船登陸竄逸、當救出東山肉票葉松林(匪索價五萬)嚴吉生(匪索價十萬)、及朱管侯妻葛氏(匪索價二萬)三名、昨報區部、

又訊、水警三區十四五隊前日會同水警二區七隊在南太湖兜剿、遇匪船一艘、匪約十餘人、即行包剿、將匪船截獲、並獲匪犯吳長義(合肥人)王德明(太倉人)熊春山(河南羅山人)三人、餘均鳧水逸去、並救出黃棣肉票陸林金陸蔣氏夫婦二人、昨解蘇區部訊辦、

大炮台香烟

芬芳適口

蘇州 代表大會

吳縣第二次代表大會、十日起舉行、第一日選出主席團朱彥舜劉澂石爲主席、謝雄、許紫綬、顧益生爲紀草宣言委員、周至愚、顧醒民、陳一飛、張權、朱仲南爲提案審查委員會、昨(十一)第二日上午、開預選會、選出執委周至愚、朱運基、顧益生、屠禮鐘、馬企新、張權、陳一飛、陳定九、秦志堅、韓熙陶、王劍文、周善夫、許紫綬、謝雄十六人、(縣黨部執委額連候補計八人)執委朱彥晃、劉澂石、羅興亞、殷保滋、馮秋農、唐楝尚、呂樹勳、沈錄奎(縣監委額連候補計四人)呈省圈定、下午討論議案、㈠擬定下屆縣委會工作進行計劃案、議決、組織審查委員會、推謝雄、張權、呂樹勳、王湘亭、金偉鈞五人爲委員、從事審查、昨共議決十餘案、今(十二)日第三日尚有重要議案十餘件須討論、

常熟 賑務分會 請提款修圩

本邑各鄉、今歲迭遭洪水爲患、田畝淹沒、幾達十分之五六、推其原因、實由於圩堤久未修築之故、茲此間賑務分會、除發放一次急賑外、又擬興修各處圩岸、以防後患、並擬以工代賑、但該會近來經費無着、本擬以本縣建設經費之半數(七萬二千餘元)充修、詎爲省廳提去、充作治運之用、昨經賑務分會議決、應呈請建財兩廳、將該款如數發還、否則將遺存之半數充用、如再不敷時、再以建設帶徵畝捐、一併動用、茲已推定代表六人、赴省請願、計被推代表如下、瞿良士・宗子岱・屈鈞毅・俞九思・陶繼明・徐君坦・並推定顧補齋爲請願起草員、

無錫 層見迭出 連刦鉅案

最近三日來、各鄉連續發生連刦傷人鉅案、茲紀詳情各項、(甲)第五區天上市塘頭鎮附近朱巷上、於八日夜間十時許、突來盜匪十餘人、爲首盜匪穿破舊軍服各持手槍刀棍等器、先刦謝巷上謝端生家、次至李巷上楊根盤家、最後連刦朱巷上朱其南朱三元朱祥寶朱仲庚朱鼴均等先後共計七家、歷二三小時、始攜贜呼嘯而逸、事後檢點、計共損失千元左右、昨已具報縣公安局追緝、(乙)第六區天下市楊巷地方、於九日夜間十時許、突來盜匪十餘人、持有木棍鐵尺等器、先至章念仁家搜刦、適其子家椿、同家結婚、所有嫁粧衣飾等物、悉被刦去、損失約三百餘元、繼又連刦近鄰章金學章雲泉章金根及周正關應元等五家、損失約一二百元數十元不等、歷兩小時始攜贜逸去、昨已報告該管公安第十二分局查緝、

淸江 獄囚脫逃三名

淮陰縣府舊監獄、七日晚八時、因犯錢學能・萬士有・胡奮子三人、脫除腳鐐、由囚室牆根挖洞入巷、越短牆逃去、看守人員、如在夢中、縣府西旁、有黃姓餅舖、每晨派人入獄售餅、是早、胡奮子賒吃燒餅、入晚、餅舖到獄索欠、遍覓胡奮子不得、看守主任胡嘉祿、立封全獄囚室、點名查詢、始知前情、錢萬兩犯、已判無期徒刑、胡犯已判十年徒刑、均屬重要人犯、事發後、當晚閉城大索、八日縣府又懸賞百元、偵騎四出、卒無所獲、管獄員朱堡、惟恐餘犯續逃、提召鐵匠多人、卸除各犯輕便小鐐、每人另加雙付重鐐、胡看守主任、值日看守役王金龍・趙學年・均由縣府押候訊辦、

松江 錢莊刦案 盜犯緝獲

楓涇鎮恒昌錢莊前晚被刦、聞被該莊門前郁裕貞店之被歇學徒勾結盜匪所爲、業將該學徒及盜匪一名緝獲、羈押公安第二分駐所、即將解縣訊辦、

杭州 搶刦金鐲 匪即緝獲

彩霞館元號沅嘉蘭女士、十一日下午一時半、因候黃包車、站於宇門口、距來衣九色短夾衣之暴徒一人、將江女士手上之金鐲一隻、强行搶去而逃、匪去後、江趕赴該管五聖堂一區二分署報告、署員許炎武立飭崗警兜捕、一面派警至典當及金飾店守候、警至珠寶巷內、見一衣黑衣者由春源金飾店出門、踪跡形跡可疑、即行拘獲、在身畔搜出鈔洋四十二元、押警帶往詢問店夥、據云來換金鐲、乃將金鐲命失主認看、確係搶去之鐲、即將該人帶案、訊供名顧瑞堂、紹興人、年二十九歲、業機坊、已失業、住本市十三灣巷、對於刦鐲自認不諱、已由該管區署移送公安局核辦、

鎗決三匪

淮安警隊、前在清江河北耶穌堂西人住宅、查獲匪犯徐文之・朱孝山即朱六瞎子・魯鳳寶三人、正擬解辦、適梁冠英部偵探隊亦趕到、將人犯帶回總指揮部、訊據各犯供認爲匪屬實、八日上午八時、梁提該匪徐文之・朱孝山・魯鳳寶三人、綁赴刑場槍決、查獲時所起肉票王永福・桂二鷹子等、則交家屬分別領回、賀宙生縣長特電高等法院、報告一切、

寧波 海面剿匪 救出難民

外海水警局自新寧海輪在寧海縣峽山遭刦擄去劉忠豪等七人後、即飭所屬各就防區上緊查緝、八日經駐海門第六水巡隊第六分隊長蔣殿榜、率各巡船在台屬牛莊頭海面巡查、與一被擄福建沙船相値、當即識破、攔住檢查、即有台帮匪徒二十餘人躍出頑抗、雙方開槍激戰三十分鐘、匪被格斃十名、被擒陳阿全等八名、餘匪落海、匪遺雜槍十餘支、子彈數粒船中救出難民九人二十[?]除十五人爲船員外、餘十四人係漁民、蔣分隊長查明爲匪在海面所擄來、都後、即將沙船及難民釋放、匪徒八名及槍彈帶回、一匪在半途因彈傷殞命、屍棄海內、餘匪七名、於十日解抵鎮海呈交水警局訊辦、至劉忠豪等七人傳被擄頭獅子股匪藏在台州北江深山中、輪方各家屬方面連日杳無音信、

澁澤逝世

東京十一日電通電、澁澤榮一子爵、於本日午前一時五十分逝世、享九十二歲、

東京十一日路透電、日本商界年齡最高之澁澤子爵、今日病卒、享年九十有一、子爵爲戰前東京商會會長、且爲東京商會發起人之一、

改用自動電話

畢勛路接線間擴充用戶號碼

畢勛路接線間專接「七」字起首之號碼已於十一月七日晚擴充用戶號碼

凡打電話之有「二」及「三」號起首者請先查明(更改號碼單)倘未收到該單者請電話六一四〇一接到用戶名簿處索取可也

凡用戶之電話改入該處接線間者應能聽到嗡嗡聲及撥動號碼若未明瞭用法請電話九四〇〇五請求派員指導或請　駕臨霞飛路二四一號(近呂班路)或白克路四十號(近靜安寺路轉角)本公司指導處參觀

如於使用電話感覺困難請撥〇一號碼

如於電話號碼有所詢問請撥〇九號碼

上海電話公司啓

人生晚景喜樂康寧

年事雖高健康不減

張鵬程君玉照

距今八年前遼寧商埠廿經路七十六號商業前輩老人張鵬程君身體虛弱亦猶其他中年以後之人但自是以還彼之晚景竟一變而爲喜樂康寧者無他因韋廉士紅色補丸重新其毅力與精神故也此丸補力偉大由補血而及全身已曾扶助無數之高年人士所以君之年齡無論若干但試此天下馳名補血健腦聖藥儘可不患任何高年之病症也

張君書云「鄙人現年七十五歲尚覺强健但在民十二以前因經理奉天日升東日升長金店營業又兩任總商會董事精力疲乏脊痛腰瘦胃呆飢瘦精神恍惚自民八在家調養幷試各藥但皆無效後悉韋廉士紅色補丸與清導丸之功乃試服之自是該藥遂成予之良友因服後諸症悉愈且精神體力食量均增以予身體之壞而得古稀之年年來晚景之生活淸爽愉愉皆韋廉士紅色補丸之功也感感」

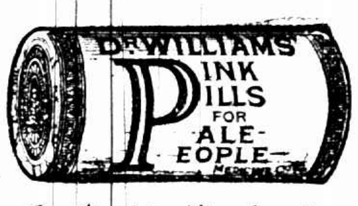

韋廉士紅色補丸去病强身無分老少男女一樣神効

遠東總發行上海江西路四五一號

韋廉士藥局各藥房均有出售

特別警告

諸君注意上述之治療係由韋廉士醫生紅色補丸之效力非廉價影射之蛋形紅丸也奸商有以影射紅丸貶價爲餌者須謹防之必得眞正韋廉士醫生紅色補丸方能補血强身因其治療之成分無有其匹也

侵畧！

侵畧不是現在中國的不幸字義麼國防不固國土被人侵畧這是我們再沒有痛心的事

請到人體的皮膚組織也和國防一樣關係所以人們要防止病癆侵入一定要注重體育

這自來血

是補血的著名聖品有强身健胃生精旺血固膚潤肌特效如果每天常服保你身强力足沒有病癆侵畧的痛苦

小瓶洋一元二角　大瓶二元

五洲藥房啓

上海總公司及各埠支店各大藥房批售

上海浙江興業銀行房地產信託部廣告

營業要目

一 代客買賣房地產
二 房地產押款
三 房地產經租
四 代客設計打樣

兼收存款

保息分紅

地址 上海四川路七十四號 詳章待索

香亞公司冬季大減價 七折再有贈品

買滿五角另有贈品一角二分
買滿一元另有贈品三角三分
多買多贈不計
本錢諸君快來勿失機會

新光明

美女牌袴架 廿世紀久爲摩登少年與摩登女士西裝中山裝的必需品

可以懸掛可以平置家居旅行無不適宜使用簡便不用雷燙而袴縫挺直不皺定價便宜經濟金錢與時間不少

招請外埠經理簡章函索附郵

特設郵售送售兩部優待券 函索即寄

本埠先施永安新新及各大百貨商店外埠各大洋貨舖均有出售

中和袴架廠發行所上海北四川路寶樂里甲五號

名貴細毛皮貨 湧到

本號自被鄰居失愼之後。致名貴細毛。亦略受水漬。均已虧本售出。因此飛電北平。張家口。數處聯號將聯號中所存如哈爾濱。紫貂。玄狐。海虎。藏獺。猞猁等價值數十萬之細貨。趕緊運申。刻已陸續運到。今年北方因感時局關係。生意寥落。存貨堆積。苦無出路。今願虧本售與本號。今敝號以推廣營業起見。亦照來價略加帶費出售。其價之廉。可想而知。以答歷年惠顧諸君之雅意。尚有未曾脫售之略受水漬皮貨。零設一部。但求脫貨。不顧血本大賤賣。以保守敝號數十年之信譽。

女裝新式 皮大衣 花色繁多 定價特廉 歡迎參觀

上海南市拋球場首 恒潤泰皮貨局謹啓 電話九四三一九號

寧波高陞世醫李松齡先生應診留滬

先生幼習岐黃本先人之秘傳家山縣壺經歲月之多載鄙人爲母病聘請來滬承先生妙手母病已減大半即懇同鄉偉人協力挽留業蒙先生允許暫行留滬寓於美界東唐家弄新泰安里八百九十四弄十號凡抱採薪之憂者請速前往診視也 張紹文啓

照常吸烟 見功自歇 服藥一料 天然斷癮 永遠戒絕 試服三天 功效立見

精神戒煙

廣告天誅 欺人地滅

㈠絕對不含嗎啡毒藥敢誓天日㈡參以精神理化氣合醫學原理監製㈢專戒鴉片嗎啡紅丸等癮四十天斷癮毫無痛苦㈤天然的能一天少吸一天㈥藥性十滑戒補並準定價特廉絕不牟利㈦已經數萬人試驗㈧戒後絕對無反癮重吸之弊◎一錢癮每料二元五角每加一錢每料加洋二元試服每盒七角五分每錢每盒加洋三角◎上海新世界東首勞合路濟倉製藥公司啓

日浪人計劃擾亂上海

如天津一樣 爲派兵藉口

◆市當局早有所聞

成立軍警團聯合辦事處於閘北方面

據張市長談、日浪人企圖擾亂本市治安、市府早有所聞、自天津事件發生後、聞其進行、乃愈急遽、市府除已通飭嚴密徹查外、特於昨日召集軍警團三方、決定設立軍警團聯合辦事處於閘北方面外、同時於防務等項、亦均洽議完善、本人深信外界流言、雖屬遙起、僑滬日民、或不致有如是甘冒不韙之舉、惟本人可以負責聲明者、滬市情勢、雖屬謠諑孔多、治安方面、決無問題、幸希各界、勿相驚擾、

上海各日紗廠將先減少工作

大阪十一日日聯社電、在華紗廠同業會、十日在此開緊急委員會、決定如此根本方針、㈠於國策上必要時、斷行閉鎖在華工廠、但其時期尚未決、㈡各工廠一致縮短二成工作、以爲閉鎖工廠之前提行爲、其方法與實行時期、將在上海決定、該會派遣委員長武居綾藏赴滬、與滬日紗廠代表商議其實行方法、

戴戟任警備司令

陳銘樞舊部 曾隨蔣光鼐任第六十一師師長

淞滬警備司令一席、職務重要、外傳以十九路軍總指揮蔣光鼐氏充任、茲查蔣氏已改任京滬衛戍副司令官、此席已經內定戴戟氏充任、戴字孝悃、安徽人、軍官第一期畢業、民元在鎭江從事革命、極著勞績、民七八間、曾赴閩南組織護法軍、民十三任第十師營長、時陳銘樞任團長、及陳氏升任十師師長、戴任團長、民十五隨軍北伐、賀勝橋之役、厥功甚偉、及師抵武漢、氏任第廿四師師長、寧漢分裂、辭職來滬、民十七任東路討賊軍總參謀長、旋調充念六師師長、編遣後、任六十一師副師長兼第九旅旅長、蔣光鼐辭職後、氏任六十一師師長、十九路軍入贛勦共、氏調充右翼集團軍總司令部參謀長、現充淞滬警備司令、

十九路軍七十八師駐防淞滬、不日即可全部開到、聞第一旅駐吳淞、第二旅駐龍華、一團駐楓林橋、團部即設在前財政部稅警團團部、

民生軍艦升旗 駛京會操

海軍部所造之第五新艦民生、定今日升旗、即行駛京會操、艦長鄭耐、爲海軍練習艦隊司令上校參謀、自奉令調任本職、於本月一日即行開始辦公、至副長聶錫禹、保民艦艦副門調充、定今日上午九時、同時在該艦舉行官署就職典禮、該艦全體官兵、除勤務兵外、共計九十八人、現經部委者、除鄭艦長外、尚有輪機長黃貽慶、槍砲正許仁鎬、正電官何思敬、航海副鄭鑑澄、輪機副許廣謙、林貫、書記官郭紹昌、(軍醫官尚未經部委定)等十二人外、餘者八十六人、均爲士兵、

法公董局 工程處糾紛

開除工人 事出情理之外

新七海社云、法租界公董局於每年西人香檳賽時給假半天、本月四日爲秋季賽期、該局所屬各機關、仍照舊例、於下午停止辦公、不料該處長於工人返家後、急出佈告、謂今日下午如不工作者、概須革職、一時居住較近之工人、聞訊即仍去上工、其居住稍遠者得訊已遲、翌日各工人前往、即被拒絕、宣佈開除工人卅一名、當由該被革工人等、立即報告華人聯誼社、要求設法恢復工作、旋該社常務委員章岡率領各工人、向該局總辦法人凡而弟(譯音)交涉、不得要領而返、昨日該社即召集各組長各總副幹事緊急會議、議決呈請市黨部向法當局再行交涉、

殺子報 耐人尋味

王玉田 病得神志昏迷

自咒速死!

金山殺子報案中之王玉田患病月餘、被捕解洙、金山縣監獄協進委員會迭請醫生呂同人陳叔文王企元等爲王診治服藥、病勢未減、日來身益腫大、不飲不飯者已四日、夜發寒熱、氣喘吁吁、神志昏迷、額際冷汗如瀋、不能臥睡、恒自咒速死、其妻彭氏曾往探望、懇託洙涇紳士丁迪光君向縣政府乞將玉田暫時保釋、開審時仍當到案、聞丁君已將保狀呈送縣府、並乞說數次、縣府有批准消息

俞斌祺憤急

獻刺刀一把於抗日會

如若假冒國貨 發誓的說:

願死此刀之下

本市抗日救國會昨開第十七次常務委員會議、出席委員王曉籟•陸京士•虞洽卿•傅德衛•方椒伯•林康侯等、討論㈠華商紗廠聯合會函、爲本會會員大生振新兩公司、於本年七月二十八日訂購日本豐田自動機、曾向反日援僑會登記、近由日本郵船裝運來滬、請准予放行、㈠調驗各商店進貨吊閱帳册、應規定日期發還案、議決、甲、將有關係帳目抄錄後、帳簿由雙方蓋印縫印、發各發還、乙、如情形複雜、一時不能發還、至遲不得過七天、但各部不得停滯二天、辦法照前、㈠調查部報告、廣源糖行於七•八•九三個月內私批日糖共一千五百餘包、業經調查屬實、議決、併案速查、㈠劉鴻生函、爲擬向華昌購白楊梗枝請照前例、轉咨檢查部通知各檢查所放行、議決照辦、㈠留日學生抗日會函、爲法捕房拘捕本會執委及沒收全部文書印卷案、議決、交調查部、㈠針織業公會函請將封存之紗線即予啓封、以便准限用完案、議決、查各部報告再議、㈠俞斌祺函、爲中文打字機係本人發明、而報載本會抗日消息內、則爲該項打字機係日貨冒充國貨、茲特送上刺刀一把、如係冒充國貨、願死此刀下、請調查明白、向各界聲明案、議決、交調查部三日內查復、(另通告各界及各商號函三件錄後)

救國金鄭重動用

望各踴躍捐輸

抗日救國會執委會公告、依據本市各界代表大會議決、募集救國金、業經本會規定辦法及報告表式樣、分函本市華商各銀行各錢莊各信託公司代收、即由代收機關各備行章、或經副理簽章、各出收據爲憑、不得拒絕不收、每十日報告本會一次、現在國難緊急、需款孔殷、即日起開始接收此項救國金、務祈各界同胞慷慨解囊、毀家紓難、至救國金用途、自必須經大會決議、登報公告、方得動用、各代收機關自不負任何責任也、特此公告、

六大學又告缺席

四區義勇軍檢閱

交通大學 國醫學院
新聞學院 國立音專
大同大學 中國醫學

二千冒雨到場不愧有志青年

上海各大學抗日救國會第四區青年義勇軍原定被檢閱者計十五校、除交通大學、上海國醫學院、上海新聞學院、中國醫學院、國立音專大同大學等校未參加外、其餘各校均於昨晨整隊冒雨到場、計中法工學院三百人、法政學院三百餘人、女救護隊三十人、中法藥科一百人、女救護隊十人、震旦大學四百人、美專四百人、女救護隊四十餘人、新華美專二百人、女救護隊五十人、同德醫學院二百餘人、女救護隊百餘人、東亞體專五十餘人、男救護隊二十人、兩江女子義勇隊二百人、女救護隊一百人等十餘校、計二千餘人、各校女救護隊除同德醫學院着白色服裝外、餘均爲藍色、首演閱兵式、繼因地土太濘滑、原定之分列式不克舉行、遂由各校次第表演、計中法工學院表演者爲排教練、精神活潑、動作純熟、兩江義勇軍表演槍操、救護隊表演戰地救護、甚敏捷、繼由震旦一排表演變換隊形、進退不亂、行止有序、成績亦至可觀、

鹽務稽核所 招職員

本埠鹽務稽核所、以各處職員不敷支配、特擬定招考辦法、招考職員、凡中學以上學校畢業者、均得報名投考、計有中文文牘、英文文牘、會稽等科目、各分一二三兩等、報名期定四百名、考期在十二月十一日、考取後之待遇辦法、凡一等者、月薪百四十元、二三等者七十元、聞報名者非常擁擠、即將額滿、

贈送藥書

該藥書係完全德文、專備贈送曾經留學德國醫學者作爲參考病症藥理之用、如需用此書、請向本埠禪臣洋行西藥部索取、不收分文、又該藥廠所出品之「阿達林」、及「辨的林」等藥品、在華聞名已久

中山先生遺像郵票 今天發售

郵政總局在英所印之總理遺像郵票、已到一批、計二分四分二種、二分者爲茶綠色、四分即係綠色、今日起開始發售、與以前之郵票共同應用、尚有一大批、及各先烈遺像郵票、日內亦將由海道運來、(附圖較原票約大半倍)

冠生園菊花競賽會今日舉行

期限:即日起至十七日止
地點:南京路冠生園總店飲食部
參加者:三友園、春花園、聚豐園、小觀園、張家花園等、
獎品:十個大獎
評判:鄭午昌、孫雪泥、謝之光諸先生
選舉:凡光顧本飲食部者、概贈選舉票一張、任各顧客自由批評選舉、
揭曉:本月二十日登報宣佈
酬謝:以本飲食部之十六元酒席一張奉贈

張汝偉醫士

精理內科時症婦女咽喉雜症
寓上海南京路大慶里二〇二號
門診一元二角 喉症連吹藥二元
時間上午九時至下午四時止
出診四元六角起路遠早晚遞加
剪報來診特贈送衛生大全一册

招請跑街

茲有某領事公司擴充營業招請跑街數員薪俸從優以股實舖保爲合格如合意者請開明履歷投函北江西路安慶里一六六三號葛君合即函覆

經像流通處 附售 念珠 名香 野茶

三馬路石路四六號協隆坊三樓

陳正有介紹

緬祖兒覽

諸事皆有頭緒只待回來無事不可解決萬勿執迷如不願親自出來則來函通知住址即可許人接洽 父豐昌

菊花二百餘種 展覽三天

國立暨南大學、現有菊花大小二千餘盆、品類二百餘種、今日起展覽三天、

上海縣第六區俞塘鄉强恕園藝學校、特開菊花展覽會、自十一月一日起至十五日止、菊花分佈三處、㈠鈕惕生之牧嫈堂、㈡强恕園藝學校、㈢鈕氏族務所紀念堂、每處陳設之菊花、都凡三萬餘枝、連日參觀者甚衆、

拍四張美術照片

一塊洋鈿 摩登照相館 爲藝術大犧牲

南京路大東旅社對面、摩登美術照相館、自開幕以來、的確是平民化的價格、而於佈置裝飾一切、莫不合於摩登化、故博得社會人士之好評、茲爲普遍藝術起見、特不惜犧牲血本、拍四張四寸美術照片、祇收洋一元、雖其他照相館、亦間有以此種辦法爲號召者、但出品決無摩登之精良、而所用原料、亦有優劣之別、一經比較、當知非謬矣、祇怕貨比貨、

近世防痨藥 唐拾義 久咳丸

每瓶一元二角世界各埠均有出售

梅毒雖兇 良藥可治

本藥房發行哈蘭士內服六零六聖藥,治梅毒百試百驗,早爲世界所公認,蓋其藥力能直接撲滅梅毒菌之主力也,故無論初患久患,以及成痼癲癱者,服之皆能治愈,又外搽六零六藥膏,搽皮膚瘡瘍破爛,立見收口而愈,

內服六零六 每瓶大洋一元七角五分
六零六藥膏 大盒一元小四角樣二角

上海四馬路太和藥房發行 各埠藥房均有出售

教育界代表請願

爲了教育局阻止集會破壞組織

市教育局籌備委員會談話會決定、推派徐澤予周斐成劉筠三人爲代表、今日各向市黨部暨市政府請願、爲市教育局阻止集會、摧殘教育、破壞組織、祈予糾正、呈文中大致謂、即或其中有一二代表之資格發生問題、該局儘可說明理由、撤銷其資格、不應因此阻止全體代表之集會、

十九中校代表 對第四次大會共同聲明 並無決議案

一涉國事 便有許多糾紛 再不團結 只好待人宰割

日昨各報載上海中等學校學生抗日救國聯合會舉行第四次代表大會騷起糾紛一節、玆共同聲明、當時開會眞相、並否認一切非法決議、竊以在此國難當頭千鈞一髮之秋、處於社會中堅之吾輩中學生、應如何努力、以期抗日救國之勝利、不料日前舉行第四次代表大會之際、突有暨南惠靈二校代表李汝督李彬等無理搗亂、敝代表等始終委曲求全、處以鎭靜態度、使整個之中學生集團不致瀕於破裂、而貽外人齒冷、厥後該兩校代表不得主席允許、竟擅自離席、及主席向之交涉、竟敢奪門而出、以致會場秩序頓形紊亂、敝代表等鑒於會場空氣險惡、乃相率向主席申請散會、主席遂正式宣告散會、市黨部代表喻仲標亦偕敝代表等相繼離會、詎知後見報載刊有第四次代表大會議決案、閱悉之下、不勝驚駭、查是日開會並未討論如何提案、全由暨南惠靈二校之搗亂、以致遲延時間、但是日出席學校共計三十八校、而主席宣布散會後離會之學校代表共有三十餘校、故報端所載

大同附中胡念忠 光華附中汪洪坤 民立中學姜瑞良 浦東中學葛家生 東吳二中方宣周 敬業中學孫育才 民立女中顧循滋 復旦附中李秉文 清心中學錢漢忠 復旦實中段鏡 育才中學劉正廷 省立七中周家良 國華中學胡錫心 大夏附中傅昌溶 務本女中陳玉白 粹秀女中陳佩銘 上海女中吳雪同啓

抗日工作

◆抗日救國會偵察處、近據密報、北京路一帶各國貨店及磁器店內積存日貨甚多、連日派員前往、查晶源裕新源裕等各店查出、分用卡車運會內聽候處分、尚有各店當時拒絕檢查者、由檢查員報告委員會辦理、

◆本市特區市民聯合會義勇軍委員會成立後、開始徵求義勇軍、第一期至本月二十日截止、擬編成一師、三三編制、約二千七百五十人、昨日止、報到者、已有一千七百五十六人、一區•二區•六區•七區•九區•十七區•二十二區•等分會、均已上操、其他各區分會、限十五日前一律開始訓練、義勇軍總務教練官之已發表者、有朱懋•鄢炳祥•方子猷•李琛•吳龍麟•丁熙•龐家賓•李寶山•王震•鄒飈•吳亞元•盛子璠等二十四人、

◆北洋工學院請願學代表五人、於十日晚來滬、分頭往謁胡汪伍諸人、均未獲見、業於昨晚返京、

◆絲線業同業公會義勇軍、昨假城內沉香閣開成立大會、分發服裝徽章、因時間關係、未及宣誓拍照、改於下次補行、

◆市敬業中學師生、今日公演各種新劇、藉以喚醒國魂、(日場二時至五時)一、暢叙、二、一片愛國心、三、血的跳舞、四、抗日聲中、五、復仇、(夜場六時至十二時)一、哀樂、二、當頭棒喝、三、九一八、四、曲終人散亡國恨、五、以歌當哭、六、愛國魂、

商界注意 閘北 吳淞 江灣 浦東

尺·秤·升·斗 十八日前必須廢置舊器

檢查出不合法定將受處罰

本市度量衡於七月一日宣布劃一後、即經社會公安兩局制定滬南區定期檢查程序、由度量衡檢定所會同各區所逐日分別派員檢查、業已完竣、茲聞該局等對於閘北浦東吳淞江灣四區定期檢查、亦已制定程序表會銜佈告、定於本月十八日起開始檢查、屆時再有使用舊器者、須依法懲處、

粵東皮鞋公司 新貢獻

▲修理舊鞋▼ 特別迅速普通廿四小時特快只四小時

▲美觀 堅固 價廉▼

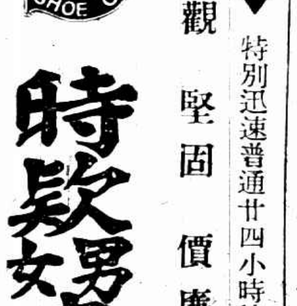

▲款式繁多 歡迎參觀▼

時款男女皮鞋

▲地址▼ 法租界霞飛路華龍路口

萬利剃刀暢銷 可以郵購

英商洛士利洋行經理之萬利剃刀、全球馳名、銷路出來、每套之內、備有刀頭一柄、附自動鐴鋒之機關刀片三張、刀皮一條、精裝於一沖皮方盒內、便利經用、定價低廉、現爲本外埠主顧試驗起見、特設函購部、若寄大洋二元、即可得一全套、

船戶失子

南市華興碼頭久泰米行所屬運米船戶倪四寶(蘇州人)其子名虎虎、今年八歲、前日下午五時許、該孩偶往碼頭上遊玩、一霎瞬間忽然失踪、倪追察覓、求之已不得、乃報告各處、

勒吐精老牌代乳粉

以之哺孩

無異母乳

津日兵及便衣隊連夜大肆擾亂
日續派四兵艦並陸軍開東北
日軍再度攻黑形勢益見緊張

日人化裝便衣隊昨夜槍聲如沸

◎天津十一日電、探報、日兵及在鄉軍人、定十一日夜化裝便衣隊、向中國地總攻、晚六時已有千餘日人在日兵營化裝完畢、在海光寺待命出動、中國地下午二時即戒嚴、

◎天津十一日電、法租界佈告、十一日晚九時至翌晨六時、禁止行人、十一日晚六時起、槍聲如沸、形勢萬分嚴重、

◎東京十一日日聯社電、天津來電、本日此間日軍司令官邀集日本當局要人、開緊急會議、決議中國方面既藐視日本方面之要求、爲保護日僑生命財產計、祇得採取斷然之處置、一方面擬先由日領事向張學銘王樹常交涉、提出警告、

前晚激戰一夜 便衣隊總暴動 日兵開砲助之

◎天津十一日電、便衣隊十日夜十一時開始總攻、日兵發二十餘砲助威、南市一帶南關下頭三不管南開廣德里西營門臉津浦西站等處、均發現三五十成羣之便衣隊、激戰竟夜、天明六時、紛向日租界退走、

◎北平十一日路透電、張學良司令部報告天津夜間持械亂黨與警察復衝突、其地點在日租界外濶三百米達之處、即星期一日日當道要求中國兵警退出之地方也、亂黨初僅三五十人、向警察轟擊、但未幾有大批亂黨出現、日人放迫擊砲、有數砲落於美教會附近、今晨三時二十分、有一鐵甲汽車從日租界馳出、與中國警察互擊、槍聲至今晨五時始息、各租界皆召外兵出防、

◎北平十一日電、津暴徒十日夜再擧、因戒備週密、故未得逞、槍聲至十一日晨七時始止、

◎天津十一日電、日兵今晨二時又向華地開砲、日兵及在鄉軍人均出動、有意開釁、我軍警爲避免衝突、再向後退、日方誣稱我方向彼攻擊、彼不得已而應戰、全係揑造、

◎天津十一日電、今晨五時半起、槍砲聲密如聯珠、日軍及便衣隊猛向華界攻擊、我損失死傷數待査、

◎天津十一日電、今晨便衣隊又衝入華界、警察保安隊竭力防禦、惟以日兵後援、應付頗棘手、

粉飾太平

昨日爲歐戰和平紀念、天色陰暗、細雨濛濛中、本埠愛多亞路外灘和平神前、面前一羣外國領事與僑民、獻花致祭、神在受祭時、帶着一副愁容、面部的雨點紛紛落下、似爲我東北同胞而灑淚?!①紀念碑前行禮情形②碑前堆滿花圈③神父誦讀祭文　仲良

津日租界關閉自來水 逼使華人退出 法租界拒華人退入

◎天津十一日電、十一日晨七時、日軍司令香椎故示張皇、令日本婦孺避入日兵營地窖、壯丁到在鄉軍人會聽候調遣、午刻將界內自來水總水門關閉、中國商民向之交涉、結果開放須磨街使華人退出、而法工部局恐影響治安、阻止日租界華人退入法租界、

◎北平十一日路透電、北京導報明日將載一社論、宣布此次天津暴動之由日人組織、實無疑義、日租界既被用爲攻擊華境之出發地、其他列强應接管該租界、而由國聯委託中國治理之云、日使署聊稱暴動起於華界、且責中國當局不顧約言、容兵士進至距日租界三百密達之內、向日租界開火、日租界水塔中彈數十、現已漏水云、

津日領反要求停止開炮 誣我方向日軍攻擊

◎東京十一日電通電、據天津來電、桑島總領事、於本日午前十一時半、訪問張學銘於舊德租界私邸、要求對擾亂分子澈底取締、並停止放砲、正在嚴重交涉中、

◎東京十一日電通電、據天津來電、天津事件突發後、食糧品暴騰二倍乃至五倍、因中國街交通斷絕、野菜大感缺乏、日租界內菜蔬頗難購求、英法兩租界之菜蔬市場亦淸淡、在小學校及公會堂之避難民、由民團發給每人白米三合、每五人罐頭一個云、

◎東京十一日日聯社電、天津來電、日本桑島總領事本日上午與張學銘王樹常會見、對於今晨防守界外華兵向日軍開鎗事、提嚴重抗議、併要求此後華兵勿再入日前所議定之界線外三百米以內云、

◎東京十一日電通電、據天津來電、市長張學銘於昨夜招待列國駐在天津總領事及領事、報告此番天津事件、完全由日軍嗾使而致勃發、請求各國領事向本國及國際聯盟報告、日本桑島總領事聞此報告、請求任首席領事之德國領事召集領事團會議、意欲求列國領事諒解、

◎東京十一日電通電、據天津來電、關於今晨來由中國街方面向日租界射擊事件、經日軍方面調査、知爲中國巡警與日軍第二軍正規兵之衝突、

日艦續到漢

◎漢口十一日電、日柳號驅逐艦十一日抵漢、勢多多智多利利根四艦續到、

◎漢口十一日電、警備部參謀長葉蓬、諾誡員兵、保護日僑及其企業、嚴防地痞搗亂、日租界毗連之華街、由第三分區指揮部及警署重層崗哨、以資防範、

海州大浦戒嚴

◎徐州十日電、路訊、海屬大浦海口六日起、每夜十時起戒嚴、

津人避難租界 交通極困難

◎天津十一日電、昨晚日租界形勢益緊張、華租界居民均甚驚慌、今晨鎗砲聲大作、截至午刻、家家閉戶、路無行人、

◎東京十一日日聯社電、天津來電、今晚一般民衆、察知事態已入危險時期、在境界線附近之中國居民、急急於攜帶少許行李、向英法兩特別租界逃難、形勢極爲混亂、在日軍警戒線、由義勇隊帮助檢査行人、

◎天津十日路透電、今日有中國幼童二百、一手提什物籃、一手挾被褥、從中國境避入英租界、當被安置於某校舍內、但此次華人避入外人租界者、並不若從前地方有亂時之衆、大約此次亂事僅以天津城內爲限、而鄉間並無重大騷擾也、聞日本第十六號驅逐艦今晚出現於大沽、向塘沽火車站方面發砲四響、但此說尙未證實、

◎天津十一日路透電、現從可恃方面探悉、日本驅逐艦昨向塘沽火車站開砲之說不確、鬧事區域現甚安寗、惟平民無特別通行證者、不許出外、聞當道已搜査匿於某處之亂徒、

各公使到津 各國軍隊分防

◎東京十一日日聯社電、天津來電、爲中日糾紛關係、駐平各國公使(除美日二國)均於今晨九時抵津、各公使皆帶隨員、此次在天津方面之暴動、各國皆非常注意、現已根據日前之決議、由英美法意各國軍隊分任警備線之防務、並由法國軍用鐵甲車數輛巡游警備線一帶、

◎天津十一日日聯社電、、本日午後開領事團會議於德國總領事官邸、

暴徒首領捕獲兩名

◎北平十一日路透電、今晨天津亂事現已平息、亂黨領袖二人已被擒、現由鐵甲火車解來北平、其他被擒亂徒、亦將解平審訊、

津法租界之戒備

◎天津十一日路透電、昨夜法租界爲戒備起見、在法日兩租界毗連之處、駐步兵與機關槍兵各一小隊、

日艦在塘沽發砲

◎天津十日中央社電、日艦一艘、灰(十日)晨抵塘沽、發砲示威、現停該處、

◎天津十一日電、旅順開來日艦刈萱號、載陸戰隊千餘名、十日夜潛行登陸、

日續派四艦出發

◎東京十一日電通電、日海軍部於本日午前十時、命令吳軍港待機中之第十三驅逐隊若竹、吳竹、早苗、早蕨四艦、於十二日出發、急行旅傾、同時命令待機於橫須賀軍港之巡洋艦「八雲」廻航於佐世保待機二十四小時、

◎東京十一日路透電、驅逐艦四艘現由吳軍港開往旅順、又佐世保巡艦一艘今日往橫須賀待命、此次軍艦行動、聞係北華時局漸形嚴重之故、外務省已接到今晚天津亂事之官場報告、謂此純係華人間之戰爭、日兵未與聞、惟軍事當道已佈置戒備計劃、以保護日租界云、

擾亂平津治安 日人預定計劃 施肇基向國聯報告津亂眞相

◎日內瓦十日國民社電、中國施總代表今日將天津最近紛擾情形報告理事會、謂天津此次之流血與紛擾、爲日本利用中國不逞之徒、醞釀叛亂政策之又一步驟、當本月七八兩日、天津當道已接報告、日人決定在十一月十六日理事會重開以前、利用中國人民間反對國民政府份子、擾亂北平天津兩埠治安、天津日人會發給此輩華人小軍器五百件、八日夜間、遂有二千人持日旗、由日租界衝出、欲圖攻佔省政府與公安局、日租界內並向華界開放大砲、但卒爲警察所卻退、現日人誣稱此事係吉林二十九旅兵士與天津警察間之衝突、不知天津並無吉林軍隊、且吉林軍中亦無第二十九旅、其說不攻自破、

◎日內瓦十日路透電、中代表發表一文、言天津亂事、謂日當道煽惑敗類造反、有衆二千人手執日旗、從日租界衝入中國境、攻擊警署、嗣後當中國警察尊重日當道之請、從日租界邊界退出三百米達時、天津城被炮擊三十餘次云、

津亂中之交涉 各國表示願合作取締暴徒

◎北平十一日電、津暴徒連夜放槍擾亂後、中國及各國當局、對此非常不安、十一日中日雙方終日往返交涉取締暴徒、各國駐軍、租界當局、及商團義勇隊爲津僑民安全計、對實施彈壓方法、表示願合作、

甜心 彙刊發售

▲爲一般青年男女謀幸福的 三日刊 每星期出版之 圖畫雜誌

▲本誌……以討論青年男女各種問題爲立場

▲本誌……以灌輸青年男女應有學識爲宗旨

▲本誌……以圖畫攝影藝術解除青年之煩悶

▲第二十一期擴充革新今日出版（每冊售洋一角 本外埠各書局及本埠各報販代售 試閱本期附郵一角即寄）

本誌一至廿期已彙訂兩冊發售精裝（布面燙金）每冊一元二角平裝每冊一元（郵購掛號寄費加一）擴充革新紀念定戶如欲追從第一期定起一至廿期全年給精裝彙刊半年給平裝彙刊存書無多傳定均請從速以免向隅

定閱特價　本誌自即日起至廿年底止舉行優待定閱擴充革新紀念特價全年五十二冊國內四元國外六元半年廿六冊國內二元國外三元半另贈甜心畫集全年六本半年三本

內容與印刷　[illegible]

甜心出版社發行　上海南京路四七四號

東北請願團向中央請願

◎南京十一日電、東北民衆請願團六百餘人、十一日晨由瀋抵京、向中央請願、由吳鐵城張繼接見、下午四時、蔣在中央軍校接見、首由馮庸陳述希望和平團結、共禦外侮、後由蔣演說政府實現團結誠意、及對外方針、

徐女中組救護隊

◎徐州十日電、徐女中組救護隊、準備救國實施工作、

何鍵等抵京

◎南京十一日電、何鍵譚道源等十一日抵京、出席四全大會、

◎徐州十日電、王均十日夜赴京、出席四全會、

漢救災會勸募寒衣

◎漢口十日電、救災會勸募寒衣、正由各校學生協助進行、定十五日收集、武漢災民、據公安局統計、刻尙有十五萬人、

蔣夢麟回平

◎南京十一日電、蔣夢麟前來京向教財兩部催發北平各大學經費、已有頭緒、十一日晚回平、

德國空前偉大發明

梅溜尅星

五淋白濁 六小時奏效

贈券　請寄下梅溜尅星樣品一份及淋病療養精書一冊此致 上海白克路六五六號B 柯爾登洋行 姓名 住址 蓋章 (40)

英使與顧維鈞抵京

◎北平十一日路透電、英使藍溥森偕隨員、顧維鈞今晨同乘飛機赴南京、

◎北平十一日電、顧維鈞藍溥森十一日晨刻同乘福特機飛京、劉哲趕到、機已飛起、故未同行、

世界女網球霸王……作東亞遊

馬迪夫人

◇……定二十六日抵滬 已乘輪出發

前不見古人 邱江勿怕羞 同她比一比

美國馬迪夫人、爲全世界女子網球界之霸王、近作東亞之遊、業已乘船出發、定本月廿六日到滬、

□馬迪夫人

適駐滬美國麥令斯內之馬迪氏係其族兄、上海草地網球會、託其接洽在滬表演之舉、業得同意、故該會正在籌備中、球場擬用逸園、因係室內球場、並能容最多觀衆、惟究由何人與馬迪夫人作戰、尙未決定、而單打雙打亦待商洽、惟如作雙打表演中、中華之邱飛海江道章、及加拿大人特孚、均將被邀出席、(按：馬迪夫人榮膺世界女子網球首位、球藝之佳、可謂前無古人、復少來者、即我國之邱林亦將拜倒於其石榴裙下、屆時來滬、逸園跑狗場、弗是生意經矣、)

籃球前奏曲

一年容易又秋風、記者額角平添不少皺紋、碌碌終日、果何爲者、暑南歸時、西青籃球、即復開始、邇來各校・各團、秣馬厲兵、紛紛作友誼賽、今晚西人青年會亦有二場

㈠六時半　也是對西青敢死隊

㈡七時半　青光對西青海賊隊

◆註：西青敢死隊即西青海盜之化名、

◆也是隊平寶善發出通告、今晚比賽、既員夏澤人、吳世傑、關錦麟、馮作剛、張雲起、鄭志芳、干華庭、鄭貴賢、符白明、沙成春、平寶元等均希出席、盧小培君望到場指導、並有要事相商

滬江大勝！

王錫良馮念華大開特別快車

海賊寒心

麥令斯露出弱點

滬江大學籃球隊素著盛名、自何通汪今鵬等畢業後、乃如銀價大跌、近得南開隊長王錫良入伍、軍威漸震、又經苦練、本屆大有生擒海賊可能、觀其昨晚特約美海軍(麥令斯)來校比賽、竟以六十一比二十四大勝、洵非虛語、麥令斯原不退板、況本季又有新人、何期竟不敵也、開球以來、滬大連獲四球、嗣後仗其聯絡之巧妙、投籃之純熟、勢如破竹、蠻勇善戰之麥令斯、竟爲屈服、上半時二十七比十一、右車騎馮念華本中學健將、是役獲分達二十九點、

▼滬江大學

姓名	職位	犯規	得分
馮念華	右鋒	〇	二九
吳鐵霖	左鋒	一	十
余新安	左鋒	〇	二
李汝純	中將	一	十六
勞維	中將	〇	〇
王錫良	右衛	一	二
林浩英	左衛	〇	二
戴祖恩	左衛	〇	〇
總結		三	六一

▼美國水兵

姓名	職位	犯規	得分
李弗來	右鋒	〇	〇
狄克門	右鋒	一	〇
布利氏	左鋒	一	二
馬利司	左鋒	〇	〇
格雷罕	中將	一	七
畢錫發	中將	〇	十四
布拉克	右衛	〇	一
本太勒	右衛	〇	〇
伽里絲丁	右衛	〇	〇
木耳	右衛	〇	〇
總結		三	二四

上半時 滬江二七 麥令十一　下半時 滬江三四 麥令十三

◇籃球又一幕

復旦勝青光

結果爲三七比二三 九西羲士作壁上觀◇

昨晚復旦與青光、在江灣比賽籃球、裁判員孔廣益、上半時九比十五、青光失敗、總結果三七比二三、復旦優勝、青光與復旦關係甚爲密切、如昨晚復旦之張錦祥程明覺、固亦青光隊員也、

復旦本季體育經費、多作抗日之用、而又須加入西青、是以昨晚特售門票、每券二角、同學有九百人慷慨輸將、賽前復旦與持志賽女籃球、爲鼓舞兩校女同學興趣、

長篇小說 激流

巴金作　（一百七十四）　保留版權不准轉載

琴來過了，她也是內了病同去的。她眞聰明，她會裝病。第二天她便叫了僕人張升偷偷地送了一封信給覺民，要他到她那里去。

覺民得了琴底信，當然就找了一個機會偷偷從家裏逃出來到琴那里去。他和琴很可以暢談各人底胸懷，他們底環境是比較便利多了。他從琴那里出來，心裏異常高興，很快地走回自己底家裏，心中暗笑，以爲別人不會注意到他底逃走。但是出乎意料之外，他還沒有走到堂屋門口卻被迎面走來的覺新撞見了，覺新低聲問他：「到琴那里去了來，是不是？」他吃了驚，半晌不說話，終於只得點了頭。

「我知道的，我先前看見張升私下遞了信給你。我也知道琴會裝病。我知道你們底事。」覺新依舊低聲說着，臉上現了笑容，這是苦笑。覺民不說話，他也笑了，他底笑卻是滿足的微笑。

覺新把眼光往四周掃了一下，看見三叔克明在旁邊走過，便等他走過了，又接着和弟弟覺民談話，依舊是低聲，臉色馬上變換了一付笑臉和他說了一句話，過了。他說：「你倒幸福，你可以做你自己想做的事。……我也想去看一個人底病，然而我連這點自由也沒有。你看，她病到了這樣子，我卻不能夠到她那里去看她，我明知道她這時候很需要我！……」他底臉上起了一陣劇烈的痙攣。覺民不知道他是要抑或是要哭了。

看見哥哥這樣子，覺民很是感動。他想找話來勸慰他，但卻找不到適當的話，後來便說：「大哥，我勸你還是把梅表姊忘掉罷，你多思念她，只是苦了你自己，而且你想着她，又如何對得起嫂嫂，你不是也愛着嫂嫂嗎？你如何又還愛着梅表姊，同時愛着兩個人？我勸你還是把梅表姊忘了。」

覺新底臉色完全變青了，他好像受了一次大的打擊。他呆望着弟弟半晌不說話，過後忽然生氣地斷續說：「你也是這樣勸我？……你底意見和別的人一樣！……在這時候還說這樣的話？……你——」他底話還沒有說完，他就卒然掉頭走開了。覺民已經看見眼淚。

這時候覺民才知道哥哥從他這里所希望得到的並不是這樣的答語。然而除了這個，他還能夠這樣回答哥哥？他底意見確實是這樣。他悵然了。他又想起哥哥底話是這樣，行爲又是那樣，他覺得有些不可解釋。是的，在這家庭裏到處都是謎，都是他解不開的謎。他悵然了，他呆立着，

球迷很希望……

陳李聯軍與雜牌軍 一戰

◇……日與趙君商榷三點……

實力相埒 當然就有興趣　無所謂 封建思想

記者先生：

看到了時報刊有陳李聯軍將與雜牌軍隊一戰的消息後、凡是球迷誰個不贊成倡議這一件事的先生、思想新穎別緻、並且希望早早的實現、使我們球迷看到這種破天荒很有興趣的球戰、今天翻閱趙伯歡君大作、使我心靈震撼、不得不與趙君商榷一下、趙君理由是、㈠沒有興趣㈡實力相差太遠㈢有封建思想、㈠我現在先論實力、雙方實力是很平均的、我們照上期時報發表的陣線而批評、守門當然雜牌老馬第一、但是李傳新是交通門將、那得有限、後衛吳江與李寧陳公與相比、或者雜牌是會聯絡一點、但是聯軍前衛線有周賢兒李錫中原、更有老將雷輝相輔、又似乎聯軍稍爲硬一些、至前鋒線、聯軍四個陳家將、除小小黑炭資格較淺外、其餘三陳一李、俱沙場名將、而雜牌祗有戴丘二老將、錢羅梅祗是好的幾叢而已、講起前鋒、還是聯軍狠一些些、總評聯軍外硬內稍軟、雜牌內硬外稍軟、這樣的實力、再平均也沒有、所以凡是球迷都欲倡議這回事的先生、思想新穎支配得當、勝勝負負、非待雙方開過全國代表大會後不可知、至稍對說雜牌形鳥合、作戰精神當然渙散、然又說自己先矛盾了嗎、此其一、陳李聯軍與雜牌軍隊一字七、球迷以爲這是陣軍隊名手全出、又是實力平均、又是全上海足球界破天荒的事、又是名稱別緻、何等的有興趣、趙君說可改東華與暨南一決勝負、可是他們的勝負、我們球迷早已預然、何況他們要在比賽時、施高塔盃賽高級杯賽、要都頭好幾回、到那時我們再要看不遲、何必要趙君操心、此其二、至於名稱問題、趙君說是封建思想、因爲是家族姓字之故、然而我們稱「陳家將」也是封建思想了、我們只能稱「鐵門」、不能稱「周鐵門」、因爲是有姓在裏頭、要曉得這不過內爲別緻、所以「陳李聯軍」「雜牌軍隊」、似乎太雅、須知這不過是綽號罷了、「小黑炭」「瘋狗」「鬱路哥」「小妹妹」等、何嘗是好聽的稱呼、但是他們也各受之無愧、並不降低他們的身價、此其三、我亦敢作大膽宣言、一萬球迷、都在希望此舉的早日實現、即一萬球迷、願作災民之救星、望記者先生有以促成之、　陳日升　上　十一月十一

施高塔杯 已入第二週

暨南對臘克斯　東華對葡萄牙

西聯足球會抽籤結果：

東華對葡萄牙、暨南對臘克斯（施高塔杯）

西捕對西人、樂華對史考脫

▼幼級杯第二週　◇興華人無關者從略

華伶對史考脫　東光對R.A.O.C.

約翰對滬江　寶塔對蘇格蘭

優游對諾曼堡中

弦外之音　體育界通信

白虹田徑隊幹事康孔昭來函、（上略）弟等慨東北之淪亡、暴日之肆虐、局中會中均有抗日會之組織、從事工作、殊難同時顧及白虹、是以白虹隊務、近來頗感沉寂、但虹口公園中仍不斷的有人在彼練習、原擬對外比賽之計劃、一時均不能實現、

陳虛舟新自粵返、提及粵省體育會人士、都很器重我隊、假如東隊南遊、彼方可擔任飯費一半、其餘一半、即由我方設法、不知有熱心之士慷慨輸將否？

虛舟云、在粵曾見鄧志明、（九屆遠東代表全運八百米第一）鄧現任該處某體育學校指導、自稱目下成績八百米進至二分二秒、一千五百米四分十六七秒、跳高六尺一寸、惟以非業餘資格不得出場、頗渴望能另外謀到月薪三十元左右之職務、即可恢復資格、國內非無人才、惟以生計關係、多趨於指導地位、致使長才湮沒、如鄧君者豈指不勝屈、我隊宋澤安亦其一也、

湯鳳人偽高卓、足以睥睨千古、且爲體育界之同志、故當其蒞滬之日、弟亦代表白虹隊前往歡迎、云、王希濟現在瀋陽、仁秀史與逢二人則服務於義勇軍、藥隨東北難民闘南下來滬云、

足球裁判員初試結果

上海中華運動裁判會、因鑒於人才之缺乏、特於八日假中華籃球房、舉行第一次試驗、計名應考者十七人、由該會足球裁判主席擔任主考、先測驗各人體格及論試問答六十餘題、結果平均成績頗佳、預取十二人、擬於下屆週行實習考驗、將由該會召集人制場評判、程度之高下、再定正式去取、茲將第一次試驗錄取人名錄列如後、希各生於下星期三本籍發覓之中華足球會裁判員表、如有疑義、務須出場　倪寄本　丁光成　陳上春　張樂　陳國斌　呂昌錦　姚観長　劉一青　曹小培　梁文棟　李錦霖　黃仁

浦東小球賽 報名將截止

浦東新村所舉辦之浦東第二次小球賽、消息傳出後、各小球隊報名參加者甚爲踴躍、聞報名日期定本月十五日截止、青年健兒兩組磅重量、亦在十五以前辦理、以便開始比賽、

▼北寧小球聯盟、請即示通訊處以便浦東第二次小球賽委會啓、

北方球事

足球……輔仁勝南開　三比一

籃球……匯文勝南開　三比一四

女排球……師大勝輔華　三比一

▼郵匯憂球隊成立

郵政儲金匯業總局隊、自職務稍裕後、該隊球員對於練習頗感興趣、爲謀隊長、何翰山爲總幹事、于大漢爲文牘、孫郭讓爲幹事、內又組織籃球隊、並於昨日開會成立、公推張明所等正隊長、稍事訓練、即可與其他各隊比賽

本週的小足球秩序單

十四日(星期六)

青年組青年字團

隊名	時間	裁判員
興華對紅衣	四時	張龍海
華光對瑪西	四時	倪十明

十五日(星期日)

▲小友組

隊名	時間	裁判員
麟三對星光	七時三十分	張兆根
中小對市星	八時四十分	賈幼良
幼兒對黑小	九時五十分	賈幼良
興小對中小	十一時	倪士明

▲健兒組健字團

隊名	時間	裁判員
中健對華通	八時四十分	丁兆成
樂勁對南星	九時五十分	王伯勇
通惠對華星	十一時	鄭志豐
雍足對中健	一時	蕭靜由

▲健兒組兒字團

隊名	時間	裁判員
兒隊對龍球	一時	鄭志豐
幼健對健中	二時十分	賈幼良
滬健對強幼	三時二十分	黃錦泉

▲青年組青字團

隊名	時間	裁判員
青白對一鳴	七時三十分	唐仲光
華光對樂一	八時四十分	張龍海
塘西對紅衣	九時五十分	張龍海
中法對飛鷹	十一時	張龍海

▲青年組年字團

隊名	時間	裁判員
精華對九星	一時	張龍海
滄浪對東星	二時十分	張龍海
虹江對法勇	三時二十分	張龍海
東星對九星	四時	倪十明

盧家灣英雄聚義

東亞在此開運動會　有不到者殊非從事

盧家灣東亞體專、對於學生體格鍛鍊、頗爲注意、近日鑒日橫暴、國民非有健全之體魄、不足以禦外侮、乃益嚴加督促、並定於今日舉行田徑賽運動會、全校學生一致參加、如有無故不加入者、不予升級、最高班並不予畢業、

胡也頻

（二十八）　保留版權不准轉載

（沈從文作）

也不能不生氣。我明白那個，我一定明白的。但在他那一方面看來，我卻是個連自己也不能明白自己的人，對於自己的缺少自信，對於自己的稿件隨意賣去，對於錢的不打算，對於信用的不遵守，都是他常常說到我，證明我是不能明白自己的。可是一個不明白自己的人，卻並不失去了瞭解別人的權利。所以由我這一面看來，似乎覺得他也有些自己不明白處。他不大讚同我那種「自苦」，我也不大讚同他那種「自苦」。

×××××

到了秋天，我到武昌一個學校去做一點事，在學校裏，則從一些同事方面，學習明白一些事情，出外去就碰到兵，碰到剃頭担子，有時節，還碰到殺人。我的耳目爲這個平庸而且愚蠢的世界所迷惑，在這里，我能找尋到一些十年來失去的顏色同聲音。我重新如一個無業的小小人物，傍到那些街腦腳下，或挿在一群人臉孔裏面去，看一件新發生的事體，我爲了證明我也是他們的同伴起見，既接受那些面生的笑容，還報之以一種和悅的笑臉。看那個爲刀切下血淋淋的人頭，同那些還安置在許多人的頸上的骯髒人頭，總使我儼然得到了一種最高的知慧。

在那種情形下，我的憂鬱就是我的娛樂。我欣賞那個世界的一切，享受那個世界的一切，那個世界的現象，營養到我的感情，我因此似乎也年青了許多。

×××××

間或我爲這個海軍學生寫信，想像的不端方處，不莊重處，沒有隱諱的說出，他的回信總很簡單。有一次卻在信上說了那麼一些話語：「休，你說的全是空話，同你做文章差不多，你受的苦永遠是你自己想像的苦，還神苦卻毫無可疑，同時在你生活方面，卻是不能離開的一種東西。你想到的比別人都多，比別人都危險而且野蠻，同時也比別人更難得少不更事。你想的都不是你要做到的或你能做到的，幹嗎你不想一點像比文章還切實一點的事情」？

得到這個信時是十月間，那時我想切實一點就是來年當還一點帳才好，就寫回信告他，說我準可寫兩萬字文章，做一點切實的事給他看。但這個月結果我又詬了他，詬了自己，什麼文章也寫不好。

▽▽▽▽

文章既寫不下去，學校方面三點鐘的書也教得不好，

南非州向法借欵

維持金本位

國民社十一日巴黎電、今晨報載、南斐代表在此間接洽巨額借款、俾維持自治領土內之金本位、法政府雖未直接參加、但抱贊助態度、法蘭西銀行或將加入私家銀團承借一部份借款、數額及條件均尙未悉、聞南斐代表先向紐約、因條件未妥、轉而就法、

日報不贊成禁金

◎路透十一日大阪電、此間各報及財政界對於政友會提出之重施金禁令案、皆不爲然、藏相昨夜語報界代表、謂政友會之持論、不中肯要、

大條縮八一二五

國民社十一日倫敦電、今日倫敦銀市、近期爲二十便士七五、較昨日之二十一便士五六二五、跌八一二五、遠期爲二十便士六二五、比昨日之二十一便士三七五、跌七五、

華商扒進英美金

內部鞏緊、金價內面回漲

昨日美銀公會報跌一元半、私電反降二分七五、金市初開即已猛進、並由多方放出空氣、意欲抬大掉期、俾當收現、華商猛購、胃轉大暴抵空、冲出六百二十兩以外、不意大連漸等傾向脫售、復稍較落、後市因值週三、外匯乏市、初開甚委、當即轉上、幾大連精雖有傾售、而志豐永等買氣旋恆、然形勢尙平、徘徊於六百二十兩內外。

早開・・　開盤十三兩二錢、爲六百十一兩、隨有二兩上下、而買氣攤漫、同依昌往豐恒與丙興志豐永恒昌永等

後大連幫及同太昌元茂永大德成物品、金頭等前來傳出、美金銀行買進者三十五元六八七五、遂已跌落七八兩、直至十一點一刻後爲十七兩、此後恆興買風不息、又拉上四五兩、午刻爲二十二兩、迨收盤二十一兩半、又抑至十八九兩、乃物品來出、

後市・・　開盤狂跌六餘、爲十五兩、經大連幫鋒起哄手、恭傳北方日軍中片刻間欣欣上騰、計爲二十一兩、寧恨於增兵之說、惟志豐永恒泰昌等續進、而落已頗有二兩餘起伏、至二點半後、大連幫及大德成等賣風不息、而落三兩餘、計十七兩半、後由錢昌等續進不怠、復已價出二十兩、其中互有二兩旋轉、至四點時爲二十三兩、福昌內與元茂永如數貼出、價又轉入四兩、直至四點一刻足赤有所得出、

全日・・　最大二十五兩、最小〇九兩、相去十六兩、揭價計撳七十兩、赤條加九兩二五、關面上交易各幫途徑、統計恒興生大元成永福餘恒昌永泰豐成餘大義豐永益豐乾昌祥元興均進、源泰同太昌元亨元興永大興永出、叢多、順利萬興志豐永大德成福昌福泰亨元康祥均出、元茂永出入扯過、

金價回漲十九兩

美銀私電反縮　大連帮獲利售出　廣帮大與補空　掉期前放出空氣

昨日匯豐掛牌、初未更動、僅美金縮五、計九五六二五、又法郎小二五、計七十六兩二七五、餘則勿更、香港忽加八七五、德國加一元、至十點卅餘分陡已改縮一擋、計英金一先令十辦士、美金七元牛辦士、爲一先令十辦士、美金七元、計卅四元八七五、共餘均亦改動、而內部自晨即緊、嗣後光緊、而金價以受銀市紛歧、又以紐約市場所做遠期市見報跌、引起人心激昂、故猛漲廿餘兩、已價出六百廿兩關外、最後美金比諸前天、計縮七五、美金亦縮一元二五、華商出入不一、統核扒多拋少、惟遠期則有買出、福昌等大伴套頭交易、計英金成交約十萬磅、銀行對做者不少、匯豐買進頭寸、又美金約計四五十萬元、美孚油行稍有結款、

英匯內盤

半日間有五六二五差次、最緊一先令十一辦士一二五最緊十辦士五六二五、自早開出價十一辦士一二五、買價一八七五、三井首吸三月十一辦士、又售與朝鮮十二月十辦士八七五、上海出一月六二五、(福昌進)又與匯豐對做五六二五、三井出十一月同價、和豐上海與匯豐互做十二月價同　午收出價十辦士五六二五、買價六二五

美匯內盤

有八七五伸縮、最緊卅六元、早市出價約卅六元半、最緊卅五元五六二五、買價六二五、三井出一月卅六元、(福昌)三井進二月十一月七五、又興匯豐一月七五、三井售與匯豐一

月卅六元、(塞孚進)三井進二月卅五元七五、麥加利售與朝鮮十二月七五、花旗與三井互做五六二五、匯豐與朝鮮互做五六二五、午收出價卅五元六二五、買價七五、

船期

◀昨日進口輪船

船名	來自
紹興	寧波
古和	牛莊
新和	廣東
太古	青島
細太	天津
恰細	長江
寧興	長江
新寧	寧波
北京	長江
寧海	寧波
新武	天津

◀期船口出海內

日期	船名	往
十三日	新寧紹	寧波
十三日	新北京	長江
十三日	大和	長江
十三日	古田	汕頭
十三日	吉和	長江
十三日	順慶	廣州
十三日	和安	青島
十四日	大利	天津
十四日	華州	汕頭
十四日	安陽	福州
十四日	台州	台州
十四日	大明	牛莊

物品交易所

□金業交易所

	十二月	一月	二月
開盤	六一三・〇〇	六二二・〇〇	六二三・〇〇
最高	六二五・〇〇	六二五・〇〇	六二五・〇〇
最低	六〇九・〇〇	六一〇・〇〇	六一〇・〇〇
收盤	六二〇・〇〇	六二一・〇〇	六二一・〇〇

證券交易所

各種債券現貨（百元票面標準）

券名	期	前市	後市
編遣	十二月		
裁兵	十二月		
九六公債	十二月		
關稅	十二月		
捲煙	十二月		
統稅	十二月		
鹽稅	十二月		

橡皮市面

新加坡價 八分八七五　倫敦價 二辦士九三七五　紐約價 四分七五

花紗悲觀

外棉奇賤　環境惡劣

昨日棉市仍形平庸、雖期起色、實緣市上外棉奇賤、廠家莫不旺進、惟以匯兌疲軟、致勢同屬和緩、申新紗廠進二月至四月期鄭期可納粹花一千件、又同期興亭花二千件、和泰紗廠進現興亭花五百件、裕豐紗廠進現興亭花一千件、到姚花一千一百卅八包、通花二百餘包

紗市仍屬不安、致多頭廠商紛紛套售、價跌一兩左右、統市交易匯三百餘包、實價跌一錢五至五錢、

公債仍疲

雙方觀望　交易清淡

昨日債券市場、上午市面呈滯、交易極爲清閒、二號祇做二百數十萬元交易、市價上落極微、祇在二三角之間盤旋、午後一盤、市上略有謠傳、市價復又回小數角、較前日略見疲軟、市況徘徊仍屬盤旋狀況、在時局無進展前、恐仍無變化也、全日成交祇七百十五萬九千元、

麥粉不振

各地變亂　實銷稀少

昨日洋麥電報、計小九角、芝加哥麥電計小一元〇數分、坪多麥於實銷不佳、紛起求脫、各市立小二分、午後客幫略有議進、各市遂帶吸價、

海外匯電訊

近期大條 二十便士七五
遠期大條 二十便士六二五
英美匯兌 三元四角二分

銀行匯票市面

上海匯倫敦 一先令十一辦士
上海匯紐約 三十五元六二五
上海匯法國 無市
上海匯德國 一百四十九
上海匯印度 七十八
上海匯香港 七十八兩二五
上海匯新加坡 一百二十五

上海洋價銀拆

	早市	午市
洋厘	七錢二分〇	七錢二分〇
銀拆	一角	一角
江南	六錢五分	六錢五分
廣東	六錢一分	六錢一分
銅元	三百	三百

李文俊欲救同黨
二百元之銀行存摺上敗露
徐亞伯　松江縣法院起訴
松屬陳家巷刦案起因
老頭子不無事前同謀事後分贓之嫌
犯刑法三百四十八條第一項之罪

松江縣法院派法警於十日下午在上海第一特院迎提徐亞伯到案、當晚開偵查庭審訊明白、十一日即起訴於同級法院、玆將起訴書中該被告犯罪事實起訴理由及所犯法條開列於後、

▼犯罪事實　緣被告徐亞伯之徒弟李文俊、因同黨唐一新被獲、欲以金錢營救、起意行刦、並令徐虎泉與被告接洽、遂於上年十二月十二日夜間率領小阿囝陸阿虎丁福生張耀飛陸二官何南勳小阿大酒鬼老張金和尙楊阿炳夏老虎等十餘人、各持槍械、行至松屬陳家巷、侵入徐子泉及伊姪徐伯明家、搶得徐子記上海通商銀行存摺一扣、(計存洋二百元)並首飾銀洋等物、嗣後李文俊將該存摺交徐虎泉轉給被告收執、迨至本年一月十六日被告將該二百元存摺交付嚴蔭武律師、作爲公費、乃該律師派書記持摺向該銀行取款、知係贓物、致遭拒絕、當由該律師將該摺函送到院、又經江蘇水上公安隊第一區長徐樸誠查獲被告、解送上海第一特區地方法院、並據事主徐子泉等訴由本處迎提被告前來、

▼起訴理由及所犯法條　本案徐亞伯辯稱、我當水警隊區長時、徐虎泉充過偵探、李文俊和小阿囝們我都不認識、徐子泉家被搶以前他們沒有和我商量、至於徐子記通商銀行存摺一扣是從我的門外信箱內取出來、那時律師嚴蔭武們看見的、我就將該摺交嚴律師拿到銀行去查問、實不是李文俊交徐虎泉轉給我的等語、惟查閱律師嚴蔭武函載一月十六日徐亞伯君交來抵付公費之二百元存摺一扣、係上海通商銀行南市分行洋戶第六〇八號、戶名徐子記、當於翌日派書記前往取款、酒據該行聲稱、此摺係贓物、業已掛失、當即向徐亞伯詰問此摺來歷、據稱此摺本非己物、係由他處而來云云、核與被告所供大相逕庭、已屬可疑、且據李文俊之姘婦李韋氏供稱、李文俊拜徐亞伯爲老頭子、他和小阿囝們去搶徐子泉家、是徐虎泉到徐亞伯家接頭、預備搶來的錢營救唐一新、謀兩百塊錢的存摺是李文俊交徐虎泉轉給徐亞伯的等語、是該被告對於本案不無事前同謀、事後分贓之嫌、自應以共同正犯論、核其所爲、實犯刑法第三百四十八條第一項之罪、合依刑訴法第二百五十三條第一項起訴、松江縣法院檢察官任光海、中華民國二十年十一月十一日本件證明與原本無異、

陳仰和遇險
衆寡不敵無法脫身
四綁匪突然擁至
福煦路上

陳仰和、年六十、家寓福煦路四明村十七號、有自備黑色轎車一輛、工部局號碼爲七七六二、市政府爲二〇一七號、車夫爲本地人仲阿道、陳每日必至嵩山路憩廬總會內一次、昨晚八時許從憩廬坐車返家、汽車由東往西、經福煦路八六五號房屋門前、突然發現匪車一輛、躍下四匪、攔住前進、匪即拉開陳車右面之門、拖陳下車、陳雖年邁、頗有膂力、乃與匪徒抵抗、打碎車門上厚玻璃一塊、結果卒以寡不敵衆、被匪推入匪車中而去、車夫仲阿道當時因匪持槍、故不敢助、事後始將汽車開回家內、再赴巡捕房報告、

半小時中　兩處發生火警
源昌磁器店損失四五千元

東熙華德路公平路口一三三九及一三四〇號雙開間門面源昌磁器店、昨晨三時十五分突然起火、頓時冒穿屋頂、夥友等均從夢中驚起、不及穿衣、紛紛逃出、後經救火車到場、設法灌救、得未殃及兩鄰、該店損失不下四五千元、

昨晨三時五十分、大連灣路愉林路一六九・一七二號突然起火、後經救火會驅車到來救熄

中美銀業公司停歇後　職員大恐慌
債權人議決先行警告負責人
詐欺取財　聯合控告馬志超等

前在廣東中美銀業公司充任職員之吳世英(女性)與林志傑、同延居懷蓁律師、以詐欺取財控馬志超・李瑤光・李鶴年・程春霖四人於特區第一法院、其訴狀略謂竊被告等、用非法詐欺行爲、在廣東路設立中美銀業公司、並未按照法定手續、向主管官廳註冊登記、開始營業、又以登報廣告鼓吹、吸收巨額存款、並藉招請職員美名、以優厚利益爲餌、收取職員之保證金、未滿三月、忽復異想天開、遽以發行優利分紅劵辦法登報號召、希圖詐取巨額現金、幸被市社會局查悉、登報通令禁止在案、該公司以奸刁之計不售、遂以登記課會(見該公司門前休業通告)影響營業爲由、突於十月念八日、假託休業、實行停歇、被告等亦於次日避匿未見、自訴人等本係應徵錄取、繳納保證金、(每人一千元、有收據可憑)、獲任公司職員之一分子、睹玆狀況、知被告等、顯有詐騙錢財情事、乃分向各方偵悉被告等住址後、即報告捕房、由捕房派探拘得第二及第三被告、而第一及第四被告、則已被逸去、第二被告在捕房供述、捏稱彼亦職員之一、第三被告則云伊爲美籍、亦爲僱員之一、捕房隨即釋放、着自訴人等逕向鈞院提起私訴、捕房願爲證人云云、爲此自訴人等迫不得已、除提起自訴外、並附帶民訴、仰祈鈞院迅予拘提被告等到案、按照刑法第三六三條、第四二條、第四三條、從重科刑外、並同時判令返還自訴人等所繳之保證金云云、法院准詞、於十日下午由江功亮推事升座刑六庭傳訊、即據華捕金萬雲聲稱、本案諭傳之各被告、均因地址不明、故無法傳遞、繼由吳世英投稱、年二十一歲、本年七月間、見報上載有被告所開設之公司、招請熟手接線女生、氏當投函應試、當蒙錄取、詎該公司聲稱、入公司辦事、須繳保證金一千元、氏不疑有他、當付現洋五百四十元及四百元股票、並言定每月薪水洋六十元、不料作事未及三月、該公司忽藉休業爲辭、無故閉歇、故請求庭上判令被告負責、林志傑供辭與吳相同、惟付保證金一千元、每月薪水四十元、訊至此、原告所延之律師聲稱、被害人不止吳林二人、共有三十餘人之多、現願加入本案、不日亦將起訴、江推事核供、乃諭改期一星期、並諭原告指拘四被告到案再訊、

又訊、中美銀業公司各債權人於前日午後假座金台旅館開會、議決(一)推舉黃郇僧沈菊林陸炳章三君爲全體總副代表、全權負責辦理債權團一切事務、(二)先登報警告該公司負責當事人、限於五日內來本團辦事處了楚、逾限即依法訴追、

去死尙遠
丈夫等於廢物
自念年輕　理智全無
▽心如刀戳淚如雨
▽不怨母親怨表兄

住居城內虹橋丈家弄四十三弄二號之海門少婦顧雅珍、現年廿三歲、昨爲所偶殘廢、難度終身、特投本市婦女救濟會、請求援助脫離關係、其詞略云、竊氏生長江蘇海門、寡母以十指度日、母因懦弱、且係長者、輒遭人欺、故表兄施友卿得以蜚黃之詞、動母親之心、於去年十月將氏出嫁於本埠高郎橋西王家宅之楊長根爲妻、光陰催人、彈指近年、詎知此中歲月、乃在淚雨中度過、偶一回首、心酸何已、蓋夫患瘋疾、四肢發抖、神智錯亂、理智全無、實等路人、含痛茹苦、如處地獄、氏今年方廿三歲、以常情度之、去死尙遠、今終日侍奉此無知廢物、則氏何異爲含冤死人、揆之法理、奚能無詞、母親懦弱、不敢怨恨、表兄殘忍、置我地獄、滴夜彈淚、心如刀戳、敬仰貴會解救婦女、打破禮教、爲特瀝陳隱痛、仰祈賜施援救、脫離苦海云云、

女心外向　父嚴
著名流氓　目爲情侶
不暇擇人而侍

甬人王阿巧、三十二歲、中饋猶虛、家住東有恒路三號、往日常至裏虹口街三十四號浦東人邱浪齊所設煙紙店內、與邱之十九歲女根弟調笑、詎於上月三號下午四時許將女誘往天津路中山旅館、開四號房間奸宿、後居北京路、六百七十八號鎮江女子陳愛貞處、邱自根弟走失後、着人尋覓、杳如黃鶴、遂於前日據情報告哈爾濱捕房、派探將王阿巧拘獲、詰悉根弟所居地點、密往將其尋獲、一併帶入捕房、翌晨解送第一特院、據捕房律師張天蔭起稱、調查得被告王阿巧實係一著名流氓、尙犯另案、請予延期、繼據事主邱浪齊投稱、根弟年齡祇十九、當時被被告騙出之際、帶有鈔洋五十元、金戒三只、現均無着、余惟此一女、妻早逝世、被告係浪人、女受騙盲從、求鑒、並延律師代辯、質之王阿巧供與根弟是日下午在新新公司游戲場相遇、游後囑其歸家、女謂父欲將其處死、願隨吾爲室、是以偕赴中山旅館住宿兩宵、後寄宿北京路陳女處、餘供支吾、邱根弟供、廿一歲、肖猪、八月初六生、因父常將吾責打、致滿身青腫、故願隨被告爲妻等詞、推事核供、諭仍分別還押、定期再訊

欺騙重婚不免後悔
兪秋生處徒刑八月
橡膠廠主人

齊齊哈爾路和興坊大德橡膠廠主兪秋生、前因詐稱髮妻已死、勾通其友寧波人徐榮卿、以續弦爲詞、並挽鄰居陳氏向大通路斯文里二百另一號王福氏之女王巧仙說婚、王氏信以爲眞、卽將十七齡之愛女嫁兪、並假座新世界飯店結婚、過門後未及三日即發覺兪秋生之妻仍在、巧仙係爲妾、王氏大憤、即委王允倖律師控兪於第一特院、詞經審訊、詳情屢誌本報、此案業於日昨宣判、兪秋生處徒刑八月、至王巧仙要求損害賠償八千兩則移向民庭起訴、

讓大床
丈夫無理　睡夢之中
渴令妻子
凌虐非僅一次　牽累友人

住法租界賈西義路二五三號爲西崽之無錫人莊二寶、三十三歲、前日深夜與同業友人徐九皐回家、其妻陳氏已睡、莊欲令其妻所臥大床讓彼二人睡臥、因陳氏不從、莊即將妻毆打、致頭面受傷青腫、由氏報告捕房、飭探將莊徐二人拘入捕房、昨解第二特院、捕房律師陳明案情、依刑法二九三條傷害罪起訴、又據告訴人莊陳氏稱、嫁莊七年、時遭凌虐毆打、昨夜我已睡臥、丈夫與徐回來、強欲婦人起身、將大床讓伊二人睡臥、我因祇有一只床、故未允從、即被毆打、又上月三十日本月七日亦被打二次、徐在傍唆使、實有幫助行爲、求請訊究、詰之莊二寶供、實因妻子時常出外打花會吃洋煙深夜回家、勸導不聽、以致爭吵毆打、徐供他夫婦爭吵我即勸解、不敢唆使、推事當庭判決莊二寶傷害二罪、各處拘役十五日、應執行拘役二十日、緩刑二年、並着交保、徐九皐無罪、

故作癡聾
種種煩惱
甬人有伯道之憂
置若罔聞　自取其咎
知小妾荒唐

住居曹家渡興申里五一九號甬人華忠義、年逾知命、膝下猶虛、其妾甘氏、與江北人余小龍(十九歲)發生曖昧、華故作癡聾、以冀得子、不料甘氏樂不思蜀、竟欲與小龍爲正式夫婦、賃屋於自利南路八七號、華偵知情急、偕同多人衝至該處將余小龍飽以老拳、甘氏知亦難免譴責、遂於前日午後出外購服鴉片煙、復至華忠義處叩頭賠禮、華因咎由自取、含糊不究、詎一剎那時甘氏毒發、倒臥呻吟面色鐵靑、合家人見狀情知有異、立即雇車送醫院求救

迷戀不悟
妹妹年輕
受騙失身　尙欲謀爲郎脫罪

寓居東有恒路三百六十七號揚州老婦顧王氏之孫女名妹妹、(年十六歲)於上月廿六號晨五時許被同鄉人顧巧寶(年二十歲)誘往福州路迎賓旅館及愛文義路中南旅館等處住宿有一星期之久、經顧氏報告哈爾濱捕房、派中西探密往將顧拘獲、連同顧妹妹帶入捕房、詎女乘間出外、無從找尋、當將顧解送第一特院、二度訊問、女不投質、經法院出票拘顧妹妹到案再訊、昨晨出票獲案、推事續訊、女經拘到、據捕房律師稱、妹妹堅稱年齡實二十歲云云、譌訊、據女之祖母顧王氏投稱、孫女年齡僅十六歲、肖龍、二月十一生、被告顧巧寶伊父乃浪人、巧寶亦然、是以不願將孫女配其爲妻、並延律師代辯、請究、質之顧巧寶承認與女同宿客棧、但女自願隨吾爲室、前因其祖母欲四百元之聘金、致不得成婚、顧妹妹自稱年二十歲、此番由伊齎吾同往旅館住宿、求鑒、顧妹妹供、年齡實二十歲、三月十六生、前時已與祖母言過、願嫁顧郎、祖母堅不允許、且加責打、故走出與顧同宿旅館、推事核供、遂判決顧巧寶處徒刑六月、女無罪、由顧王氏領回安置、並向氏宣稱、不得將女責打、

白結瓜皮帽
如何落在事主手中
吳長明試有證據是否確鑿
強盜嫌疑　豈有此理
「上有天下有地」
無販死裏逃生　傷痕尙須檢驗

強盜吳長明、南通人、三十六歲、住引翔港、曾糾伴三人、持槍侵入巨籟達路錢家塘五五六號弄內李錦祥家搶刦、鎗傷事主、吳當場被捕、李經醫院治療、業已出院、昨日下午二時由第二特院將吳提訊、李錦祥偕妻林氏及女三人到庭待質、據李稱　事在上月念七晚飯以後、我與妻登床將息、女兒洗滌鍋碗、傾水出門、門外擁進三人、而入臥房、

高據女兒牀上

以三人俱不相識、方擬訊問、吳出手鎗、口稱要借一點、曾語以在小菜場賣鹹菜爲業、家無長物無已、有合意者、任憑攜取、吳堅執前言、當將本思逃出房門、見吳向門限開放一鎗、即高聲叫喊、聞鄰居答應聲、心爲一壯、即上前將吳扭住、吳對我左脅開鎗、我妻我女、見我中彈、一齊動手、同時鄰人郭華海亦趕到、吳因

我仍扭住不放

鎗柄向我右太陽角猛擊、頓時暈去、吳由捕等擒獲、我即車送醫院、次日經醫生剖腹、取出子彈、住院十三天、現已全愈、李妻所述相同、連稱上有天下有地、南無阿彌陀佛、官驗李錦衣檢驗、左脅彈入口仍黏綁帶、右脅開刀處約二寸長、針縫已合、在太陽角傷痕仍在、繼訊吳長明、則矢口不承、連稱冤枉、據供是夜與友人張元秀梁遺會洋二元四角、口渴在茶館喫茗、因腹痛

遂在附近如厠

見盜奔逃、曾上前扭住一盜、被一與綁倒、擊手放去、後被誤指爲盜、在捕房中做得難受、遂招了、亦稱上有天下有地、實在冤枉、官問你家中尙有何人、(答)一妻二小孩與一六十歲岳父、都靠我養活、(問)父呢　(答)去世已三年、(問)母呢、(答)上年五月間病故、(問)你身上穿的白褂、是否爲你母親帶孝、(答)是的、官驗將孝褂脫下驗、並出示李錦衣呈案之

白結瓜皮小帽

驗之曰　此帽係李的女兒在房中拾得、據說是你遺下的、吳承認、但不承認在房內遺下的、訊至此、官以李之傷單並搶出之子彈俱未呈案、命法警隨李往法院處檢驗傷痕、吳長明改押看守所、改期續訊、

身價十萬
約在大中華四樓接洽
孫望三之孫兒綁去後

上海縣屬第二區孫家塘孫望三之七歲孫孫可久、綁去以後、已歷五日、昨日匪方來函、要求巨款取贖、地點約定三日內在本埠四馬路西藏路口大中華飯店四層樓、房門外名牌寫有王桂生三字、作爲暗記、聞匪方要求贖價其數爲十萬元、孫係一農民、何來此巨款、故已報請公安局查緝、

徐可陞
高枕可無憂
心頭如去大石
一網打盡綁擾不淸之嚇詐匪

閘北同濟路恒業里房產公司股東徐可陞、從本年十月三日起、先後接得恐嚇信數封、勒索巨款、來信囑將款項放在該處附近王家木橋竹籬笆上、徐置之不理、而匪方連續又來數信、言詞激烈、徐之老母十分恐懼、乃投八字橋五區公安局分駐所、經該所巡官王芝章連夜在王家木橋一帶派警化裝守候、但不見匪來、本月六日徐又接一匪信、仍令將款置在原處、自當派人來取、王巡官得報、乃用白紙包一個放在竹笆上、一面派化裝之警察守候附近、八日深夜十時許、突見兩匪奔至竹笆前、伸手拿取紙包、警察上前將兩匪一併拘獲、帶入局內、供有羽黨多人、並稱主使犯名彭小炳、匿居公共租界、王巡官得供後、前昨兩日在華租兩界又拘到五人、主使犯亦在其中、今日解地方法院、玆將恐嚇匪姓名錄下、主使犯彭小炳、年二十六、無業、羽黨徐生才、年四十六、拉車、薛志明、年五十九、算命、榮阿三、年三十八、無業、徐阿根、年三十、茶房、薛道元、年二十一、無業、潘阿金、年二十六、無業、

搶帽子失敗
急電學徒家屬交涉
麵粉交易所　慶昌新
無法彌補　竊款潛逃

有周大賚者、菱湖人、年二十餘、在本埠麪粉交易所內十八號慶昌新記號爲學徒、人尙幹練、進號未久、即任場中伸手之職、已有數年、利用機會、常做搶帽子生意、幸得獲利、故生活甚爲濶綽、出入汽車、並納一妾、不料邇來以時局關係、自營搶帽子生意失敗、無法彌補、竟於前日下午乘人不備、竊取號中鈔票莊票、潛逃無踪、被該號經紀人顧德生發覺、一面將莊票掛失、急電菱湖報告周之家屬、周父着急非常、當於昨日來申、商量解決辦法

金戒子多多
圖刦開槍　拘訊不諱
不禁覬覦

蘇匪海州人朱長湘・高三・沙鴻富・前日下午六時許糾黨持械至滬山路華盛路附近平月內、先將江北籍人許馬氏髮髻上銀叉四只刦下、正擬入房搜索、許馬氏即出外狂呼捕盜、有同居阜寧人管兆鵬見朱盜持槍在外把風、乃將其雙手扼住、朱盜情急、開放手槍二響、均未命中、遂互相扭毆、又經鄰居王文貴瞥見、幫同將朱盜擒獲、是時餘盜見勢不佳、乘隙逃逸、旋經楊樹浦捕房華探目沈萬舟張桂生劉長根偕瞻功張寶樵等聞警趕到、兜拿餘盜無着、當將朱盜連同手槍一支(內有子彈四粒)一併帶入捕房收押、偵悉在逃之高三、沙鴻富匿居愉林路四百零八號及附近人壽里等處、當由探員前往守候數小時之久、始將高沙兩盜捕獲、昨晨解送第一特院、捕房律師張天蔭陳述案情、並稱調查得被告等尙有持械搶刦楊樹浦華盛路平涼路等處居戶財物、並有開槍殺人之嫌、但未查明、請爲延期云云、繼由各探員禀明拘捕三被告經過、並稱在事主家檢獲朱盜開槍之彈殼兩枚、及遺下帽子一頂、鞋一雙、即行連同手槍呈案、又據事主管兆鵬投稱、當時共來五盜、破門而入、朱盜執有手槍、許馬氏證稱、余之銀叉係高三所刦、朱長湘用槍擊余頭部、而沙鴻富亦目覩在場等詞、又據王文貴證明幫助管兆鵬將朱盜擒獲等語、質之朱長湘供、由沙鴻富起意、謂事主家藏有金戒頗多、邀伴搶刦、手槍係在逃之某姓所給、餘供支吾、高三承認同往、惟否認將許馬氏之銀叉刦取、沙鴻富供、因前時綁過事主家、見有金戒、故與朱高等前往圖刦是實、推事核供、諭仍各還押、改期查明再訊、

臨行病死

前日有一男子年約四十餘歲、身穿藍布棉襖褲、腳穿白色線襪、黑色老布鞋、頭戴呢帽、携一包裹並藤袋一只、在南市毛家弄口十號碼頭上、擬搭永安輪船公司之天賜輪船前往崇明、該輪上人員見其身患疾病、不許上輪、當場阻趕上岸、該男子不得已、遂坐於碼頭上休息、詎後忽間竟顚倒地昏迷、當經警長查見、即報一區總署、飭地甲報由法院相驗、委係病死、因無家屬到場、由地甲報堂棺殮、

雙珠鳳　聚訟紛紛
誤殺親生子？
彈詞上一節相似
花園石橋命案發生後
法院昨傳多人訊問
顧案續審

浦東花園石橋已故張林森之子張國祥(螟蛉)張裕祥被人狙擊、裕祥身死、國祥受傷一案發生後、外面即聚訟紛紛、謂與彈詞上雙珠鳳文必正歸家、叔嬸謀害、誤死親子一段故事相仿、三區警署亦以風聞有奪產關係、故將被告張慶祥・張張氏・賑全生等一併拘獲、解送地方法院、諭令收押、此案承辦之沈檢察官又不厭求詳、查得兇犯生前於出事前曾向塘橋楊錦標掉換手槍一支、當爲預謀殺人、是以於昨日飭傳楊錦標、則已於日前病死、故由其子楊福林投到、並又傳裕祥之妻張包氏・國祥之妻張陶氏・第四子張雲祥・慶祥之妻張莊氏・岳母莊楊氏・鄰居盛金生・朱金龍・張流根等一干人到案、隔別預審良久、諭令退去候核、

優待白濁
本院設備完美唯一專門治療各種白濁

大贈送
郵票

白帶靈丹
牌子最硬　功效最佳

男女全新結婚禮服出租
天福洋服公司　完全新製
亨利洋服號　牌子老　式樣好　服務週到

新雅
北四川路虬江路角　上海大戲院對門
高等粵菜　茶點麵食
電話四四三二七號　清晨開　夜半止

遺精速來

上海搬場公司
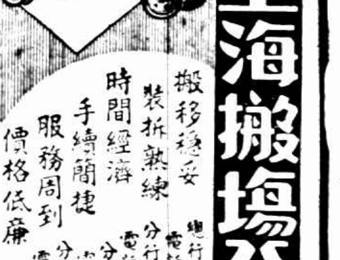
搬移穩妥　裝拆熟練　時間經濟　手續簡捷　服務周到　價格低廉
總行漢口路　電話六一三九〇
分行大世界西首　電話九一八九三
分行河南路橋堍　電話一八八七七
分行東百老滙路　電話六一三九四
分行新閘路　電話三五一五八
(車租)每小時大洋四元

嘉德紅色補丸
今夜臨睡試服數粒
明早神清氣爽判若兩人
通便平肝
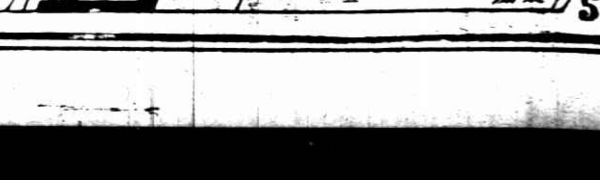

5